盛京時報

陽曆二月一日 陰曆正月初十日

發行人 佐藤善雄
編輯人 菊池貞二
印刷人 米田喜平
發行所 奉天西門外 盛京時報社 (電話一六八號)
支局 大阪市北區堂島仲町壹丁目 盛京時報大阪支局

雜錄

駐華日本公使林權助君之談話 (大公報所載)

▲中日親善觀 中日親善應從經濟上實現自不待言以中日地理上關係觀之即令係屬敵國在實業上亦有當然親密之關係何則以中國蘊藏之富雖不能一躍而爲工業國然物產之輸出要以日本爲最近最便穀類礦物莫不爲日本所歡迎昔之紡織業者大抵於中國取原料而更以製成之品輸入之近則日本企業家自行設立紡織工場於中國原料人工無一而非就地所有販賣地亦在中國如是則以日本之力漸漸使中國進於工業國又如苧麻者用途至宏而原料在中國最多將來加以提倡必可蔚爲盛業是中日經濟關係日趨切近即使係屬敵國亦無以阻其自然之勢矧有親善關係者耶

▲滿洲之觀察 滿洲地方今日最要者一爲治安之保持一爲幣制之整理滿洲在日俄戰爭以前直是馬賊世界中外旅人誰敢安心前往名雖爲中國所有中政府直無可如何其在今日地方秩序尙不足使人安居該地警察對於軍隊之橫行似無力禁制其於馬賊則殆反受其侮弄以此求治如何可得滿洲幣制紊亂已極兌換之際大有利益雖加厲禁收効至難蓋利之所在人爭趨之非空文所可禁止也故該地幣制非從實行金本位切實整理經濟上難以進步而其要尤非中日雙方協力不可日本之於滿洲本係由俄人之手奪而交諸中國故日人恆以此爲功實亦無足怪者小村壽太郎氏於日俄戰爭後善後談判時未將地方治安之增進與紙幣濫發之防止諸事明訂約章其後乃用種種不當之法一步一步爲事實上之進行此實日本之大錯中國方面則一以條約爲根據約定以外一步不讓以是兩國時生軋轢日本之於滿洲在日俄戰後本有可以大肆要求之機會迨去歲中日交涉下最後通牒已有訴諸武力之決心而所要求者亦不過爾爾可見日本欲以平和的方法謀雙方經濟上之利益其主義固是先後一貫中國關於此事常有誤會殊爲不解此後中國若不放大胸襟日本若不改良辦法則滿洲地方中日糾葛終歸無所底止至於滿洲之日本軍人派以後亦可望改良從前態度宗社黨中有日人參加其間將來亦當切實取締俾不爲地方治安之累若夫嗎啡鴉片之密輸入亦已厲禁南滿鐵路下級人員間有收受賄賂爲之運輸者曾經查出多被免職如再加厲禁必益有大効惟是此等惡行日人固多爲之而細加推求則日本人似尙非直接輸入販賣之人他處似尙有大規模之組織以致屢經沒收迄不少減也要之滿洲方面如中日雙方能開誠布公協力求治則警察軍事等等皆處爲內地各省之模範亦非難事也

▲中國之要務 今日希望中國須有堅固有力之政府現在政府似缺統一宜有同心同德之內閣於財政內務爲積極之進行更望中國議會各員宜輕一黨一人之私利而置重國家之利益對於政府勿事事反對辛亥革命推倒淸室者乃袁世凱之力決非革命黨人之功革命黨人以此爲功實乃大誤而數年來政局之紛擾不寧實此念有以致之中國今日不安之念瀰漫全國有資產者不信任本國銀行而存款於外國銀行一有騷動立即相率避居租界此實非國家所應有之現象中國人民對於外國交涉往往好爲呼號反對之行爲然全國人心之不安與夫不信本國銀行而信外國銀行則固不可解釋之事實也日本往昔對於袁世凱個人常有誤解故政府國民之於中國胥有不善感情今則形勢全異甚望中國人民曉然於自立自强之道也

北京萬壽山

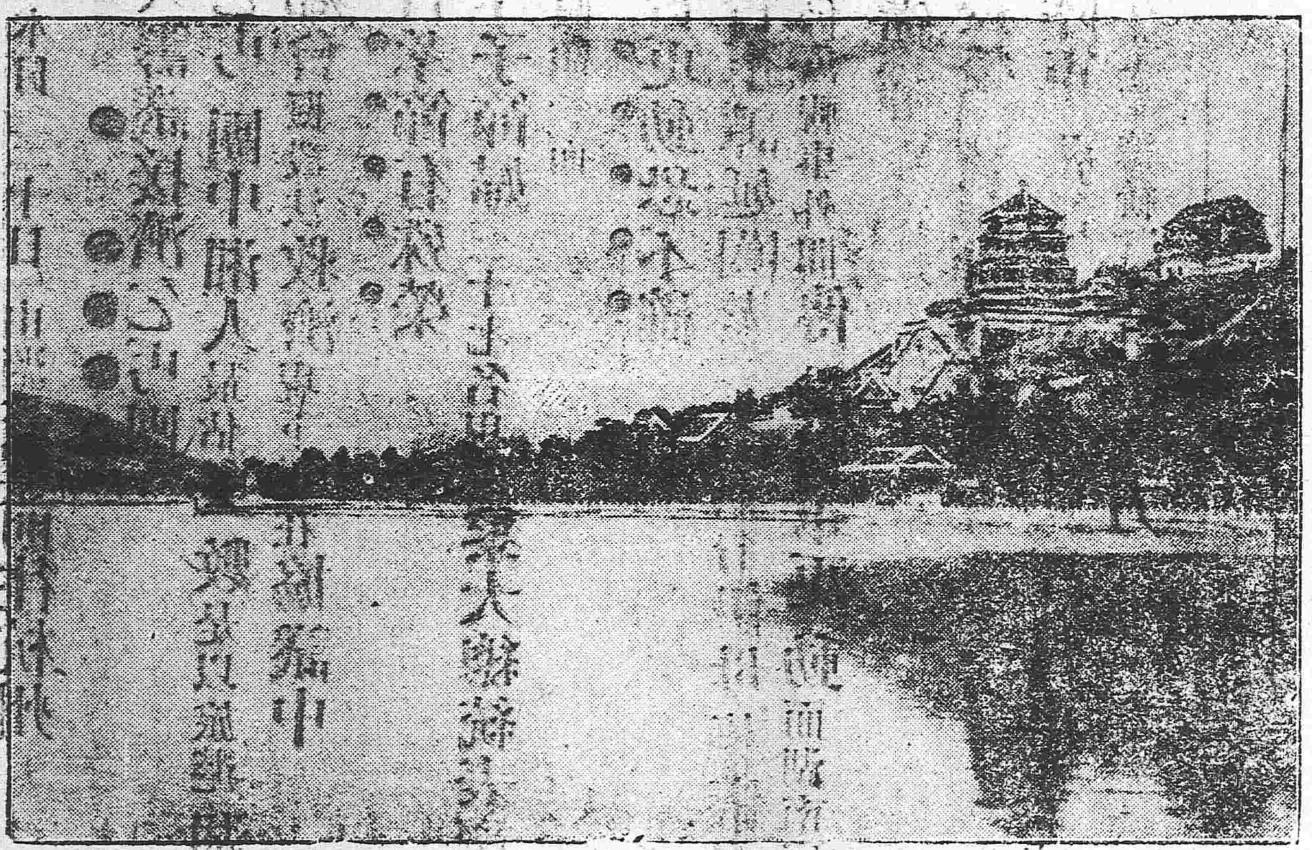

天津之金融談(續)

▲爐房銀號之往迹種種

▲中國各銀行之勢力比較

上列之各外國銀行除爲本國在天津公家機關(公家機關租界之工部局記者附言之也)司理出納並經理在津發行之債票事項外對於該國商家之往來交易爲數頗鉅此因天津爲北數省進出貨物之咽喉外商均在此間開設分行輸出輸入之貿易額不亞於上海故外國銀行因商業上之關係在金融上殊佔勢力且借欵大都屆國歷均由□□之外國銀行經理發行債票事項而京漢京奉津浦等鐵道因資本上之關係又莫不與天津外國銀行共往來至外國銀行因不便直接投資於我、大都均由我國之金融機關從中間接故一般銀錢業殆莫不仰外國銀行之鼻息無形之中爲其所操縱挾制也再天津之外國銀行均發行有銀兩銀元之紙幣昔日流通頗盛由中日交涉以後大爲銳減現在市儈王流通之紙幣外國銀行所發行者已佔其少數焉至論天津通用之貨幣關於大宗授受及巨額往來以及匯兌上之進出殆莫不以行化銀爲標準本位但所謂行化僅爲計算上之過帳名稱實際上則銀錠早已缺乏莫非以銀幣折合收付惟素來習慣使用津錢今日制錢消滅殆盡幾悉代以銅元而津錢之名稱則因相沿已久迄猶存在而大號已廢也然天津方面通用貨幣之情形揆諸實際不啻北數省之一般狀況用不憚煩瑣而詳言之我國銀兩各不相平既有平色成分之參差更有計算授受之區別天津計算銀兩之平約有十種茲錄其名稱於左

津公砝平 行化平 道庫平 運庫平 藩庫平 津議平 砝新行平 津糧平 津錢平 海關平

上列平名用途各異所謂道庫平藩庫平運庫平係爲商民繳納庫欵而設此中低昂莫不爲猾吏奸胥上下其手現在已經無形消滅如錢平則天津錢行習多用之粮平則惟於粮務用之海關平則專爲繳納海關稅而設今猶仍之至民間授受以及商家往來除有慣習用例平事實上不能離易者外大都援用公砝平及行化平惟外商多用行化平 (未完)

春江夢 滑稽短篇 「憐影」

阿呀。阿呀。眞熱鬧呀。阿祿。怪不得你常要來玩耍。我若曉得這樣熱鬧。到也要常來逛逛。阿祿笑道。老福。你眞眞是鄉下人。第一回到這兒來嗎。此地還是冷僻的地方。若是走到了頂熱鬧的地方。你連家裡都還不想回去呢。我老實對你說罷。若不是這樣熱鬧。那好出風頭時髦的人物。他也不會拚命的弄些金錢。送到這個地方來。快走。快走。我們走到頂熱鬧的地方再談罷。這時候城開不夜。好像有無數的小太陽。光閃閃的射入目中。只見一個鄉下人。跟着一個商人模樣的。在人叢中彳亍向北而去。那個商人模樣的。對着鄉下人指手畫腳的說道。你看見麼。東首那所高大的洋房。就是火車站。那隔壁一家。就叫做車站旅館。那個面對着的大房子。都是有名的商店。你們鄉下人。那裡看見這樣的大房子。這樣闊的馬路。鄉下人只是連連點頭。一句話說不出來。雙眼一刻不停的。東看西望。兩隻腳也一刻不停的。東跑西蹓。來來往往的車。又偏要去撞了他的身子。他心裡好像不住的突突亂跳。正在慌張的時候。又聽阿祿說道。老福。你走到旁邊來。不要在中間亂跑。去碰那來往的車子。你不見前面那一堆人麼。來來●●●來。你我去看看罷。二人走上前去。只見內中一人喊道。每張賣一元。可以進看好戲。看好戲。每張賣一元。老福道。這是做甚麼的。不差不差。我曉得了。常聽得你說賣入場劵。想這就是入場劵了。阿祿哈哈大笑道。何嘗是的呢。這是勿安司脫戲館賣戲劵。買了劵。就可以進去看戲。老海派叫做打野雞。阿祿尚未說完。老福即插嘴道。我也曉得的。你不必說我。海派就是上海派。打野雞。就是上海馬路上的婊子拉客人。我曾聽見人說過。婊子見了客人。必喊來嘖來嘖。阿要裡向坐坐嘖。客人進去。野雞就他打了。何嘗是賣戲劵呢。阿祿半晌說道。你又自作聰明了。戲館裡的案目。或另外的職員。□□戲劵座位。也叫做打野雞。(未完)

株式會社 大倉組

大連紀伊町 出張所 (電話東局五百六十五號)

分行 北京 天津 漢口 上海 九江 大連 香港 安東縣 本溪湖 倫敦 紐育 漢堡 西土呢 等處 日本各地

各種 電氣 各五 銅鐵水管 汽車並其材料 硬煤 煙煤 燕炭 硫黃 黑鉛 絹花 洋絲 洋布 羊毛 皮件 呢絨 五穀 糖貨 海味 肥料 油類 木料 道木 洋火 包辦 工程 代理 水火保險 及

滿鐵定期船大連出帆廣告

青島上海行 榊丸 每星期五(正午開) (三、四〇二噸) 青島上海行(由上海復航時直放大連)

神戶丸 每星期二(正午開) (二、九一三噸) 上海直行(由上海復航時寄港青島)

▲本事務所及在營口遼陽奉天鐵嶺長春各站均可發賣聯絡船車票
▲兩輪船現均設有無線電以期通信汛速而謀乘客之便利
▲發賣乘船票時間於埠頭事務所迄開船之日午前十一時四十分於荷客取扱店迄開船日午前十一時二十分

香港廣東行 泰平丸 (二月上旬) 香港直行
按應運貨物之數或經由芝罘、青島、威海衛、或者能將改日期概難欲定

南滿州鐵道株式會社 大連埠頭事務所

日本郵船會社瀛船廣告由大連埠頭起

淡路丸 二月一日(陰歷正月十日)門司神戶橫濱行
高砂丸 二月四日(陰歷正月十三日)秦皇島行
高砂丸 二月九日(陰歷正月十八日)長崎門司神戶橫濱行
三河丸 二月十三日(陰歷正月二十二日)秦皇島行

乘船票由本出張所自賣如有坐客請至本所購買

日本郵船會社代理店 三井洋行大連支店 電話(四六〇)(二一〇〇)

資本金四千八百萬圓 積立金貳千八拾萬圓

橫濱正金銀行奉天支店

奉天城內四平街 電話 日 行長 五二一番 五二四番 中 日客用五二三番 一九七號

總行 日本橫濱

支店 神戶 東京 長崎 大阪 倫敦 里昂 紐育 香港 孟買 西德尼 布哇 喀囉喀 香港 上海 長春 新嘉坡 安東 北京 大連 旅順 營口 遼陽 天津 鐵嶺 濟南 漢口

本店 朝鮮京城南大門通 資本金 壹千萬圓

朝鮮銀行奉天支店 奉天小西關路北 電話 中 長五二一四 日 長五二一 舍宅 長三一三

支店 出張所 東京、大阪、神戶、大連、安東縣、開原、四平街、長春、哈爾濱、傅家甸、平壤、仁川、大邱、元山、釜山、鎮南浦、群山、木浦、馬山、新義州、會寧、羅南

凡關於銀行普通各項事務本銀行咸可辦理而尤力求敏捷詳確以期答界而托於中外各通商口岸均設有代理之處以便往來匯兌本之行所發之紙幣無論何時皆與日本銀行發行之兌換券同而可以負按票金兌換銀

東亞之近情

北京專電

●張溥泉之中日影響談

民黨領袖張繼二十八日由南回京據云余所奔走籌劃之大政黨雖無成效然究有成立之望殆無疑義惟時機未熟而已近時日本政界每有變動反響中國尤甚蓋中日兩國益形接近之鐵証也日本寺內內閣而不被推倒則吾段內閣亦能得支持故日本政界之變態最當注意余曩雖當選參議院議員然而出席與議之權自第三次民國議會起爲有效故今當姑在民間致竭涓埃於國家云云

●銀行團提墊一千萬元

民國第二前後借欵迄無成議茲聞四國銀行團鑑于民國財政之匱乏決計先擬提交墊欵一千万元以資接濟急需其利息年八釐以鹽稅餘欵爲担保且全額由銀行團承辦並不募集公債云

已故前清慶邸奕匡

●親王中又弱一個

前清慶親王病勢加劇已於二十八日在天津溘逝

●汪大爕有代熊之說

熊希齡赴日一案因熊氏拖恙中輟現有政府擬另派汪大爕代熊赴日之說未知確否

●林公使告別回國

駐京日使林男爵定於二日出京回國日昨晋謁黎總統告辭

上海專電

●吳大洲罪有應得

山東民軍領袖吳大洲頃日在京拘禁因係侵吞解散民軍經費之故

●難兄弟亦赴杭州

前山西省長沈明昌同新任浙江政務廳長之伊第爾昌本日（三十日）由滬啓程前往杭州

●湘人籌議接濟乞丐團

湖南乞丐團中湘人最佔多數是以旅滬湖南同鄉會擬設法救濟現下正在協議中

●鄂省孝節有殊榮

鄂省孝子節婦三十七名現蒙黎大總統表彰並分賜匾額一面

●湘督更動恐不確

湖南督軍譚延闓於三十日舉行伊母葬儀自六日起仍舊視事外間傳說督軍更動而湖南官場尚稱鎮靜

●師長榮錫指揮刀

湖南陸軍張第一師長[illegible]代理督軍事務卓著勤勞蒙黎總統賞給指揮刀一把

東京專電

●空前絕後之大地震

箱根山自三十日午後五時起劇烈震動直至晚二時止就中作鳴一百餘次響大如放鉅炮人心洶洶所有浴客（山中有温泉）悉數下山以爲避難之計然迄無大變查震動之中心点在地獄谷附近現下正在加意警戒云

●筑波艦行將浮動

日本筑波艦日前因軍火庫爆裂忽然壞沉現聞調查嗣後情形之後發見不難浮動不久當即任命委員動工浮動

●臨時議會召集期

二十九日臨時閣議決定下次臨時議會定於本年六月二十三日實行召集

歐洲大動亂

倫敦來電

●俄國亦有負債之展期

俄國息借日欵五千萬元於二月十五日限滿俄國當軸尚擬將償還期限展至一年與日本當軸磋商已有成議實行簽印

●法軍大告捷矣

法軍擊毀三零四高地之德軍防禦陣地並轟壞德飛機五具又法軍飛行機二十八具向哈唔德軍車站及陸軍工廠投彈多枚轟破之

●西部陣地之鏖戰

新年後西部陣地之兩軍互相活動就中德軍預備大舉攻擊維爾旦要塞現在迭次實行突擊嗣後兩軍必當出現一大鏖戰且頃日天氣寒冷空氣澄清尤適于飛行機之偵察飛行隊及砲隊因之異常活動

●空中戰爭德亦不利

遜晤之北方頃有空中戰爭法軍轟毀德飛行機五具另有德軍五具墜落損壞又英軍飛機一具不知下落

●繆子河短兵相接

在繆子河左岸敵軍之攻擊頗爲猛烈德軍數個聯隊在某地点演出短兵接戰之慘劇

●德皇誕辰兵亦敗

日前德皇誕辰英軍砲隊猛攻德軍擄獲德兵二百五十名

●羅連的艦遇害

英國假裝巡洋艦羅連的（一万四千八百九十二噸）在愛蘭沿海忽觸德潛行艇所暗設之水雷轟沉所坐將校十二名及兵士一百零九名均被救致

●日本將爲聯合國之大援助

法國旦報著論申謝日本海軍在太平洋及印度洋方面之努力且謂聯合國期望日本更行物質上之大援助日本是否實行此種援助一在國際關係之何如以本野外務大臣之所述論之頗在爲聯合國有利之狀態故德國若更加勢力則日本必當實行一大援助也

●英軍佔得蘭斯羅附近陣地

英軍占據蘭斯羅附近之敵軍陣地擄獲敵兵三百五十名鹵獲軍需品多件

黎總統令

▲大總統令（一月二十八日）

爾登達賴封爲鎮國公賽吉雅圖封爲輔國公此令

兼署內務總長范源廉呈直隸天津警察廳警正邊守靖已就省議會議長請予免職等語邊守靖准免本職此令

專件

核議中之報紙法草案（續）

▲言論界之重大問題

第一條 用機械或印版及其化學材料之文字圖畫以一定名稱繼續發行者均爲報紙 第二條 報紙應分左列七種 一日刊 二不定期刊 三週刊 四旬刊 五月刊 六季刊 七年刊 第三條 發行報紙應由發行人開具左列各欵呈請該管警察官署認可 一名稱 二體例 三發行時期 四發行人編輯人印刷人之姓名年齡籍貫履歷住址 五發行所印刷所之名稱地址警察官署認可後給予執照並將發行人原呈及認可理由呈報本管長官彙呈內務部備案 第四條 中華民國人民年滿三十歲以上者得充報紙發行人編輯人印刷人但有左列情事之一時不在此限 一國內無住所或居所者 二精神病者 三褫奪公權尚未復權者 四海陸軍軍人 五行政司法官吏 六學校學生 第五條 編輯人印刷人不得以一人兼充 第六條 第三條所列各欵呈請警察官署認可後有變更時應於十日內另行呈請認可 第七條 每號報紙載明發行人編輯人印刷人之姓名住址 第八條 每號報紙應于發行時遞送該管警察官署存查 第九條 左列各欵事件報紙不得登載 一淆亂政體者 二妨害治安者 三敗壞風俗者 四國會會議事件按照法令禁止旁聽者 五預審未經公判之案件及審判之禁止旁聽者 六外交軍事及其他政務經該管官署預行指定範圍或臨時禁止登載者 七煽動曲庇贊賞救護犯罪人刑事被告人或陷害刑事被告人者 八記載他人之私事而損害其名譽者 第十條 在外國發行之報紙其登載者前條第一欵至第七欵之事件者不得在國內發賣或散布 第十一條 報紙登載錯誤經本人或關係人開具姓名住址事由請求更正或將更正辯明書請求登載者應於接到來件後次回或第三回發行之報紙照登 登載更正或更正辯明書其字形大小次序先後須與錯誤登載之原文相同 更正或更正辯明書逾原文三倍者得計所逾字數照該報告白定例折半收費 更正或更正辯明書有第九條所列各欵事件之一者不得登載 第十二條 登載錯誤事件係鈔襲他報者若經原報更正或登載更正辯明書後雖無本人或關係人之請求應於發行之報紙登載之但不得收費 第十三條 論說譯著係一種報紙所創有註明不許轉載者他報不得鈔襲 第十四條 違反第三條第六條之規定發行報紙者處發行人以二百元以下二十元以上之罰金並停止其發行至呈報之日爲止 呈報不實者處發行人以二百元以下二十元以上之罰金並停止其發行至呈報更正之日爲止 第十五條 違反第四條之規定充發行人者處以一百元以下十元以上之罰金充編輯人或印刷人者處發行人及編輯人或印刷人以一百元以下十元以上之罰金 依前項規定處罰者並停止其報紙之發行至另行聘雇呈請認可之日爲止 第十六條 違反第七條第八條之規定者處發行人以五十元以下五元以上之罰金 第十七條 發行人於呈請認可領取執照後逾二個月不發行報紙或發行後中止逾二個月並不聲明理由者取銷其認可並將執照註銷 第十八條 第十四條至第十六條之罰金及停止發行之處分由該管警察官署判定執行 第十九條 登載第九條第一欵第二欵之事件者禁止其發行沒收其報紙及營業器具處發行人編輯人印刷人以四等或五等有期徒刑但印刷人實不知情者免其處罰 第二十條 登載第九條第三欵至第七欵之事件者停止其發行處發行人編輯人以五等有期徒刑或拘役或三百元以下三十元以上之罰金 前項停止發行日刊者停止一月以下十日以上不定期刊週刊旬刊月刊者停止十次以下二次以上季刊年刊者停止一次 第二十一條 登載第九條第八欵之事件經被害人告訴者處編輯人以二百元以下二十元以上之罰金 前項之登載若編輯人係受人囑託者處囑託人以編輯人同等之罰金前項之囑託有賄賂情事者依賄賂之欵各處十倍以下之罰金並沒收其賄賂但其賄賂十倍之數不滿二百元者仍各處二百以下之罰金 第二十二條 違反第十條之規定發賣或散布外國報紙者處發賣人或散布人以二百元以下二十元以上之罰金並沒收其報紙 第二十三條 違反第十一條第一項第二項或第十二條之規定經被害人告訴者處編輯人以五十元以下五元以上之罰金 第二十四條 違反第十三條之規定鈔襲他報之論說譯著經被害人告訴者處編輯人以五十元以下五元以上之罰金 第二十五條 第十九條至第二十四條之處罰由司法官署審判執行之 第二十六條 報紙登載第九條第一欵至第七欵事件之一者警察官署認爲有重大之危害時得以警察處分停止其發行 警察官署須於前項之處分後十二小時以內報告檢察廳 檢察廳於接受前項報告三日內認爲無庸提起公訴時須知照警察官署解除停止發行之處分 警察官署認爲無停止發行之必要時亦同 第二十七條 報紙內撰登論說記事填記名號者及更正或更正辯明書之請求登載者其責任與編輯人同 第二十八條 本法施行前所發行之報紙應依本法第三條之規定補行呈請該管警察官署認可 第二十九條 因違反本法之規定處罰者不適用刑律自首減輕再犯加重數罪俱發之規定 第三十條 關於本法之公訴期限以六個月爲斷 第三十一條 本法所定屬於警察官署權限之事項其未設警察官署地方由縣知事處理之 第三十二條 本法自公布日施行（完）

敬贈獨一無二之紀念品 [illegible]

奉省商業銀行啓事 啓者本行陽歷年關決算已畢仍應開通常股東會報[illegible]

奉天基督教會大佈道啓事 [illegible]

辨備廣告 敝公司自去年八月僱用城西李官堡人王寶亭充當外務[illegible]

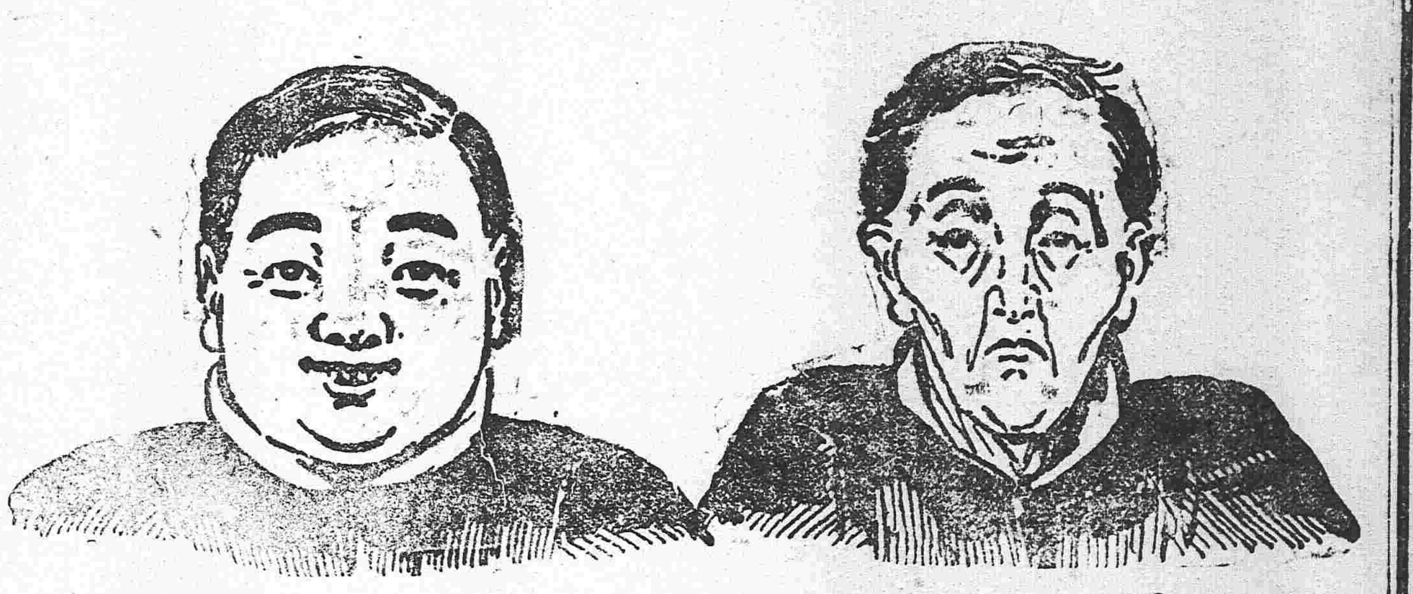

瘦弱無憂

合有眞正良劑
出世使君肥胖

積固強健之身體容易可得

此有補助爲胖之靈藥名曰首穀藥片世人不知如此靈藥得治彼之身體衰弱腦筋萎頓患苦瘦弱及至死亡豈不惜乎千萬瘦弱之男女老少請試首穀藥片親驗其功後及知此藥之靈効

此藥不是瀉劑即補血補胃所食之物善消培力顏豐和色加重體固使瘦弱者能肥胖變成新人物眞可謂人造之仙藥

天下許多醫士研究肥胖之藥已多然終不出今有首穀藥片出世以濟蒼生吾人之未曾思得豈不讚今世之醫家乎

每一瓶四十粒載內英洋一元五角每六瓶英洋八元購買六瓶者遠近勿論郵費一概在内

東三省代理

●奉天、大德生中西藥房歐美藥房同仁藥房德記藥房華泰藥房仁濟藥房天和藥房●長春、興西房藥仁濟藥房協和福和春福●哈爾濱、世一堂恒德堂仁濟英房天豐源●吉林、五洲藥房補天石藥室文萃恒●營口、中西藥房廣芝館●齊齊哈爾、美煙公司中西藥房安東、東會增遠●遼陽、天鈺成義興福與華藥房福壽長●海城、華西藥房華興泰吉成福鐵嶺、裕和盛同合義福合盛●錦州、仁濟藥房天壽藥房●阿什河、大德生世一堂●雙城堡、華西藥房德昌盛●呼蘭府、中西藥房●金州、□記藥房●蓋平、萬昌厚●□□、萬福泰●公主嶺、三合公●昌圖、益濟藥房●開原、濟生堂●鳳凰城、增源普玉順慶新民府、天益長維新書社●山海關、泰西藥房民生藥房 及天下各處經售西藥者均有出售

中國北方總代理處 上海博物院路十七號 新順發洋行

英國倫敦 美國紐約 首穀藥房啓

健胃 太田胃散 壯腸

本堂虔製胃散寔係家傳秘方屢試屢驗奏效如神苟重衛生諸君常用此藥可也須於飯後服下必能尅化食物壯胃補體

本藥專治脾胃虛弱食飲停滯吐酸嘈雜胸膈鬱悶或多食油膩生冷宿食不化攻衝作痛口吐清水暖氣連聲不止或口臭難聞夜臥不安口角流涎臟胃極諸痛氣噎不能解酒毒併治船暈嘔吐水土不服等症放在劾驗不拘男婦老少俱用此藥一服每歲服一匙上半舌上溫水送下重則二服即愈凡十五歲以上減症分服七歲以下再減半或用糖泡水送服如遇重實每日須四五次送服無不奏効眞養胃衛生之至也

每罐價銀
大極(廿一天量)日洋五角
大(十三天量)日洋參角
中(七天量)日洋兩角
小(三天量)日洋壹角

經理批發 大連浪速町三丁目 日本賣藥會社支店

山口運輸公司

啓者本公司鐵路省神戸設立歷經有年嵩代客轉運貨物及各糧石繼後北辦通令近振興敝公司特於大連開設門面以及本站有支店祗因牛家屯站櫃於街內遠上均往返諸君不便是以在營口老爺閣街重新設立門面至於各城運送物貨遙下辦司事甚順妥切皆可易辦如蒙賜顧請爲面議

大連市監部通

支店出張所設在地 長春、公主嶺、四平街、開原、鐵嶺、奉天、遼陽、牛家屯、西營口、旅順、

左開各支店設在專用鐵路枝條
長春 公主嶺 四平街 開原

品質優美價格低廉之說

大凡製品之優劣價格之低昂罔不隨其製造力之大小而轉移倘以宏大之規模製造之貨物其品質既美而價格且廉者此蓋必然之結果也其中理由一在原料之購買每以大宗且由原產地直接採辦物價既廉運輸手數等費亦自節省二免時間之空費工金得以撙節三爲原料之調合製貨既多熟便生巧調成品質結果自良得以極廉之價格而出售最優之品物者即由於是如我春元製造之九重牌及芝蘭牌二大香皂持有偉大之勢力而飛躍於社會者不亦外乎如上三因之結果耳

東三省總經理 奉天營口 寺庄洋行

志仁堂雙層化積膏

本堂於早年發明新法創成特別雙層化積膏一種功效神速與衆不同現已暢銷近遍三省遠達京都北洋各寄售處共有五百餘家非實效實驗斷不至此此膏專貼男婦氣積血積寒積食積心胃疼痛胸膈脹滿氣逆不舒噎嗝反胃氣臌水臌瘕瘕痞塊痢疾泄瀉腎寒腰腿筋骨疼痛手足麻木男子疝氣腎囊潮濕婦人經血不調經前經後腰腿疼痛赤白帶下子宮寒冷久不孕育並治小兒乳積疳痞蟲積偏墜等症此膏收效甚速少者五六日多者十餘日不但積消聚散而且健脾衛生誠膏藥中之妙品也膏每份兩張紅冊白藥面兩包合洋四角買十份加一份買五十份八扣收欵

各省各城寄售處

天山吉卜城錦梨岫復鐵熊遼海
海
津關林魁廠縣樹岩州嶺岳中龍
隆永興慶公益富復德福廣萬永
泰順泰悅興盛元公益合順聚興
興和和恒成公泉司厚盛利長東

營西莊西遼西安新長大蓋寧法西
口安河豐陽東民春連平遠庫豐
福福義福福豐福文信恒瑞德東
有合德長春泰賜萃成昌興生興
昌慶成太興益生堂湧德德永順

廣海臨赫五千台鳳哈大海義山
爾 爾 金 孤 城
寧倫江蘇站秦安城濱山城州子
東玉東湧富恒德恒天長慶寶興
福盛和源盛興聚意豐豐成增盛
盛源長居通茂永德源源和湧源

輝公寬本大伊盤清安東洮大興
主 東通 河 孤
南嶺甸溪溝州山門東平南山京
全三公張中復德義益天正豐德
順合順碗和興慶盛增增心泰順
東公勝舖德湧隆興遠大合利永

綵大金黑海懷田長鐵開新綏牛
莊
台連州山龍仁台春嶺原兵中莊
增協聚協公福福天永增萬德滙
益茂增成議記聚合慶益泉發隆
洋 燒
昌盛長順當行興慶東昌鍋號溢

懷朝蒲通撫八昌開柳瀋彰雙遼
石 面
德陽河化順城圖原河源武城源
雙天順謙萬巨廣德義長同洪天
興增樹泰聚源昌順興與義順合
艮東福德福興和盆合成合隆興

強種補元丹

此藥專能強種強種必須以補腎爲先補腎尤必以補元爲主故製此丹強種補元獨推良劑請試用之庶知功效主治男子先天稟賦不足後天脾胃虛弱諸虛百損五勞七傷熱發咳嗽自汗盜汗腰腿酸軟精神疲倦五更腎瀉腎囊潮濕腎寒疝氣便濁遺溺遺精或中年房勞過度精髓虧乏陽痿不舉或思慮太過神精耗傷驚悸心跳或老年酒色嗜好精髓枯竭陽乏絕嗣等症服之神效誠爲強種補元之良品也每大盒四兩價洋一元小盒二兩價洋五毛

神效鹿胎丸

蓋鹿乃仙獸得百草精華其功在角胎秉牡鹿之精牝鹿之血得完全氣血成形加藥料爲丸專治婦女經血不調或前或後或多或少其色紫黑成塊臨期腰腹疼痛或經閉經漏赤白帶下子宮寒冷久不孕育或受孕不安素慣半產服之神效每丸價洋二角每盒十丸價洋二元

清毒掃淋丸

專治因風火因花柳染成五淋白濁楊梅瘡瘡魚口便毒甚至毛髮脫落鼻塌齒落咽喉破爛種種惡症俱有實效大盒八角小盒四角

筋骨萬靈丹

專治中風半身不遂口眼歪邪兼治風寒濕痺閉塞經絡以致肩臂腰腿疼痛手足麻木抽搐等症每盒價洋四角

北京農商部商標註册巴拿馬賽會農商部發給奬憑奉天巡按使備案佈告專賣

中國電話六百六十七號

本號開設奉天大東門裡路北

志仁堂啓

奉天 哈濱 華華金店

本號久蒙中外社會歡迎今復添聘良工專門做鑲金絲眼鏡寶石手鐲手鐲戒指民簪耳環盃盤酒器喜壽贈品英孩彌月贈品金銀品質純粹工製巧妙樣式全備取價輕廉非別家所能比列敬告賜顧諸君幸早惠臨

奉天城內四平街南銀行胡同 中國電話六百二十三號

哈濱道外東大街三道街口

東三省新聞

▲奉　天▼

●張軍長為司令洗塵

征蒙軍張司令日昨率師回省業見報端三十一日午前十時張司令特晋署謁見張軍長陳述出師種種詳情並呈閱簡略日誌張軍長以遠途歸來辛勞倍嘗特行開宴于軍署以為洗塵云

●預算案重加核減

奉省六年度預算案因省議會不久開會討論如是張軍長催促王維宙氏從速編訂昨聞王氏將編出之草案呈請省長核奪計案中入不抵出者六十餘萬圓嗣張氏以各行政官及稅吏薪水為養廉計未便過施核減而軍政兩界各機關之辦公費臨事費及交際費等不無可減之處務再切實核減量入為出俾人民稍減負擔財政不致拮据云

●蒙境歸客之蒙匪談

客有自蒙地來者據云自前次巴布扎布倡亂敗北於郭家店經押送回旗彼等乃更竄林西走熱河被我軍攻剿星散後雖有一部北赴黑省邊境而餘者則確已各歸本籍即巴布扎布之陣亡亦似的確蓋非其已斃匪徒決不能如此之速散也又蒙人雖好亂而迷信甚深每謂失機敗事是無皇帝之命故皇天不之佑云云似此則其渙散之因亦若有覺悟於勢之所在無能為力者今張軍長之派兵征蒙謂索倫山洮南轄根騷等處起有蒙匪二千餘名軍裝整齊到處焚燒搶刦云北地並無是說即有之亦不過司空見慣之二三十名結隊成群而已不知地方官吏何故爾張大其詞祇知藉以獵取功利不察真偽竟於三冬之時派我兩千健兒遠征漠北勞師傷財一戰未遇反捏告蒙匪聞大軍立至爭相潰竄恐應感保障之德沿途歡迎現下匪氛肅清四民堵靖祈釋北顧云云是豈我軍真有神威耶不然何一見一匪未接一戰即有匪氛肅清四民安堵之報告耶今大軍歸省矣兵士凍死軍費不貲君(客對記者言)試拭目俟之不久又將有大宗之報銷及大批之請獎矣蒙匪不亦為我軍造功哉記者於其言疑信參半姑誌之以獻其後

●張軍長慎重自治欵項

吾省自治復活各縣籌辦者宜積極進行按民國初年各縣自治均有定欵及至自治停辦此項收入或移作他用或加入解欵刻下此種巨欵極宜重新籌備張軍長已通飭各縣按自治公費極宜慎重況是欵出自地方尤應會集紳民斟酌完善方不至使治民者反以擾民云 (雷)

●某旅長之辮子談

前者徐州將開第二次會議時張督軍為聯絡感情計曾派某旅長順便赴徐參與此事今聞該旅長歸奉謂張大帥年齡雖老而精神矍鑠素日保存之國粹辮子君猶垂腦後部下士卒自不待論盤於內者有之垂於外者有之惟無剪而去之者蓋是為勁旅之標幟去之反不足以誇示尊嚴也張氏於京漢路自有火車運轉隨其自便軍隊則終日操練如臨大敵戰術之教育尚有可觀云

●王廳長整頓屠宰稅

省城南北關設有屠獸場三處當初立時年間可收屠宰稅五六十萬後至宋廳長時代用人不當暫次減至二三十萬圓其中弊端人皆知之而無揭告者蓋其利益均沾也迨王岷源氏任警務廳長即亦將收原額三分之一現已增至一倍今聞王氏仍恐其中有弊不能涓滴歸公特為定出服務懲獎規則並自時常便服親赴各肉舖訪查云

●單楊兩廳長之口碑

地方審判廳單楊兩廳長自接事以來即以清理積案剔除弊竇為首務今聞該兩廳長又定有服務規則無論民刑各廳各推事應理案件除有特別週折者不計外其審理不得延至四日以昭敏速而免訟累即單氏自己亦必日了數十起誠有片言折獄遺風是以訴訟者無論勝負罔不以判決迅速聽斷廉明相稱頌云

●大學預科生不得應留學試驗

去歲中央教育部咨開選送應試留學生八員軍長遵即佈告並粘貼招募規則招集在案按該規則第三條第四五兩項之規定應試者之資格須在本國大學畢業或在外國專門以上學校畢業者始准應試等情後報告應試者大學預科畢業生亦復不少並上書請求轉詢教育部是否有效省長亦經轉呈今聞教育部覆稱留學生試驗細則第三條第四五兩項既已明定非在本國大學又外國專門以上學校畢業不得應試等語其在大學預科者既無完全大學畢業之程度自不得認為有効仰即轉示知照云云現張省長已佈告知照矣

●遼中有修築鐵路消息

遼中設治較晚故一切事務不甚殷繁自近年以來商業興隆地稱富庶凡百行道亦莫不有交通不便遇事諸多束手數日以來道傳巷議僉謂京部擬自遼屬之老達房修築鐵軌直達新民之繞陽河既便商民又為國家獲利一舉兩得已有成議大約舊歷正二月即行動工所聞如是未知確否 (沉)

●稅局員司加給薪金消息

據公署消息張省長雨亭以省議會前次通過整頓稅捐各辦法業經飭財政廳遵照辦理惟查稅務自本省長接辦以來各屬局長均知潔己奉公毫無弊竇非似從前可比按此自應從優獎勵已示體恤所有局員司薪金均極甚廉似此不足以濟任勞之心甚至薪金之薄有如夫役口糧者核與優待屬員之意更屬不合自此以後擬加給薪金既能養廉庶免舞弊未始不是清理弊竇之一法也聞省議會亦頗然其說俟開會時諒能通過云云 (沉)

●丁廠長押運子彈回奉

軍械廠丁廠長於年前赴上海定購子彈一節已誌本報茲聞丁氏已購來七米里槍子彈及三十年式子彈各若干箱於日昨押運到奉云 (雷)

●張幫統公畢回任

後路張鳴九幫統於日前因公來省謁見張督軍面陳一切茲因防務吃緊職任綦重未便久寄省垣遂於日昨回防云 (雷)

●修河工人紛紛控告

水利局因欵項支絀無法支銷以致包辦工程者多未獲領工價已誌本報茲聞包辦是項工程商人張瑞亭耿玉田等均赴公署控告已蒙批示交瀋陽縣查明核辦云 (雷)

●新民警長易人

新民縣警務長張義鎮前因勦捕不力致觸張軍長之怒比即撤差其遺席經警務處處長王永江查有台安警務長單守田資格相宜當即委充前往視事云 (和)

●張團長公畢回防

陸軍二十七師五十三旅駐紮鐵嶺之一百五團團長張祥五前因僑商防務來省面謁張雨亭督軍商榷一切現以所商就緒於日昨回防鐵嶺云 (和)

●獄官東渡

遼陽典獄長苗雨廷鐵嶺典獄長張瑞宣星期一日午後三時來奉寓愛國飯店探其原因係年前奉高廳之飭委馳赴日本考察獄政聞其首途期間須俟錦縣營口昌圖洮南各獄官到奉後與瀋陽監獄典獄長李藩氏等六七人聯袂東渡云 (荷)

●存歿均感

故令法庫縣知事楊尹功君生前勤政愛民强年不祿張軍長垂念賢令照例請卹已誌前報惟身後蕭條眷屬扶櫬回籍去冬經過營口查係疫疾新亡輪船例不裝載其眷屬不得已在營口寄柩僦居旅費維艱諸同鄉正在代為籌措張督軍聞而憫惻慨助大洋五百元俾得春融從容登程想彼氏當亦存歿均感矣 (荷)

●安東匪患弭平

安東四區界內前起有大幫胡匪到處搶掠各情已誌本報比由張軍長電飭該縣警團前往痛勦將匪擊散日昨經該縣蘇鼎銘知事報告現在地方安靖匪患業已弭平云 (和)

●梨樹縣請領槍彈

日昨梨樹知事曲鴻年詳稱謂該縣向為胡匪出沒無常之處防禦稍疏恐貽巨患惟該縣警團及游擊隊槍彈缺乏應請給領七密里九槍二十杆子彈二千顆以資應用而便預防等情當經張軍長照准飭軍械廠如數發給云 (和)

●第一中學攷試新生

省立第一中學校長李樹滋以該校客歲下學期學生畢業數班照章自應續招以符定額聞於日昨呈請公署派招新生一百四十名定於開學前出題攷試其資格限定高等小學畢業者凡具有是項資格者均可前往報名聞所攷課門國文數學為主要云 (沉)

●各界擬歡迎蘇中宣

天地新學社創造人蘇中宣前在南門裡逢時工廠設場試驗地球係天圓地扁力闢地球為圓之非剖別學理甚屬確當頗邀地理者之推許現該君以此事業經各界贊同自應一意向前推行除在北京教育部呈請備案外並擬募集資本十萬元製造各種模型並招收學生如有成效即往各國銷售聞北京陸軍中將某某等四員已拜蘇君為師二十八師馮師長亦深佩其人該君業由京返奉此間回寬甸舊籍一俟新年度完即行來省近聞自張軍長以次各界均以蘇君為東省發明新學理之第一人自應歡迎以示獎勵但蘇君以茲事體重大現未完音成功故不願受歡迎云 (沉)

●陳推事假滿返黑

黑龍江地方審判廳推事陳鴻讓任差年餘辦理案件均稱公允惟該君籍隸奉省未能時常省視聞于日前稍得閒暇特呈請短假十日以資回省省視業經照准當即來奉現該君假期已滿自應返黑於舊歷八日攜帶眷屬乘南滿瀛車回廳云 (沉)

▲千金寨▼

●巡官盡職

本埠警察西區巡官姚香浦君自任差以來頗盡職務久謂該所長之慎重商民之仰望近因春節之期該巡官維持治安之目的督帶長警巡邏放卡竟有目不交睫之概商民頗賴安謐云

▲遼　陽▼

●警長勤勞

本城警長陳呂一君任差以來對於職務無不竭力整頓現值舊歲正月一般職員亦多懈弛又當此戒嚴之秋該警長除飭各職員警兵嚴加防守外每日親至沿街視查以杜禍萌而資保障該警長如此勤勞誠可謂盡職云

▲營　口▼

●教會演說德育之盛況

基督教會蓋朱兩牧師在本埠傳道有年感情素孚昨假西商會開德育演說會由奉天邀請譚牧師蒞會演說時有商董潘玉田郭漁笙及警界佟楊兩署長均於午前十鐘蒞會蓋朱譚之牧師次第演說發闡道德精奧至為懇摯洵足以醒頹俗而挽澆風演畢而聽道者多願簽名入會求明真道云

●取締滿蒙銀行紙幣

本埠警察廳奉警務處轉奉省長通令以滿蒙銀行未經官府許可擅在長春一帶發行紙幣實於金融攸關亟應嚴加取締致商民受其欺妄等廳接奉此令當即轉飭所屬認真查禁營埠市面不准在此紙幣通行云

▲孫家台▼

●甲長被撤之原因

南鎮保衛團第四區石家臺派出所甲長門鳳閣被撤業誌前報近聞該甲長被撤因其派出所與西豐縣界艾辛溝繩姓大車栽賍罰洋三十五元並抓獲開原北街販土之康文甲罰洋二十五元統行侵吞未報嗣被某團丁報告該團總王之與除將賍物分肥外當將該甲長革除以塞衆口云

●商民受累

自鹽厘補徵改為製驗緝私以來各埠局卡員巡違章緝私盡職務者雖不乏人而陽奉陰違勾串鹽犯私運暗售從中漁利者亦比比皆是一經主任查覺即先令鹽犯逍逃乃將載脚小民之車馬充公如前開原趙家溝石國玉等大車十四輛經驛內東興茂黃某與攬永興茂運往西豐粒鹽數萬斤當付與通江口商號恒豐豫所起之分運單發車票該車戶不悉其奸依票而載待至西豐始經驛東小孫台緝私分卡與彼卡去電方知運單發車票統係通江口緝私分卡舞弊勾通鹽犯所為非恒豐豫所起之行運護照乃被該處緝私分卡將該民以及車馬函送縣署該農討保回驛向原發之家交涉已不承認該車之騾馬聞已餓斃數頭其罪尚無所歸似此緝私巡差數名事前毫無所察事後覺而發電扣留車馬是否與其鹽犯通融侯訪明續誌

●委員被控

開原縣公署收捐處委員趙家語辦理當地各項捐務已數載於茲其對於商民尚屬和平自自治取消各處橋捐歸於官辦之委任雖係知事章公所發而其人多出趙之親朋由是賦閒者多出怨言近聞有前六區區官周命新在省財政廳稟控趙委員私收豬捐並有以縣公署舊年欵捐收據項用之說云

●指官詐財

驛北二台子村村長張百祥門鳳樓素行無賴專以欺詐鄉愚為生活前該村曹萬良之妻曹胡氏與本村徐棠調戲成姦曹妻在徐家寄宿數日不歸經其夫在警察四區起訴爵祉仁區官以案關姦情有礙風化當差傳一干人犯正擬送往開原行政公署訊懲乃該村長張門二人至區稟稱該曹徐二人均知悔過該二人為之調和了事請求開釋原被兩造回村後乃令徐棠出洋七十三圓賠償曹萬良以為遮羞之項詎料徐棠所出之七十三圓該張門只交與曹某二十圓餘則二人私吞昨曹某已向警察四區復行起訴爵區官以張門二人既屬一村之長應如何秉公維持鄉風乃竟敢指官詐財殊屬目無法紀當派馬警將一干人犯傳區備文送縣以懲奸詐而免效尤云

▲開　原▼

●儲蓄公會成立

開原金融緊迫頗臻極點地方儲蓄隣邑接踵開辦惟我開邑紳商觀望基股現在邑紳康作民高東園君熱心公益拯救時艱組織儲蓄抵擋公會股欵已集有成數入會者頗形踴躍定于陽歷二月一日開幕舉行職員大會云

●嚴禁賭博

警察事務所佈告略謂從前陰年正月賭博成風商民藉以歡樂官界恒不禁止現在民國成立此等惡習亟應痛除仰爾商民當知賭博之害小則辱身毀譽大則傾家敗產務為習歸正軌力挽頹風違則送縣懲辦云

▲東　豐▼

●成本璞冤可昭雪

稅捐局前局長成本璞受人誣控被押各情現經財政廳派委黃[illegible]到東仍係調查成本璞任內之事黃辦事認真改裝易服在四平街大陽威楊木林等處密查數日成本璞被控各節皆無實據黃復到縣城按照具狀人姓名令警察下鄉查傳以便追究不料各鄉均無其人連傳數日均未見獲據警察偵訪此狀之原由係久在奉天訟棍之馬某所捏寫馬自去年到省城包攬詞訟因某案大獲其利所以自為得計此番捏控成本璞志在敲詐又恐犯誣告之罪是以不露真名云

▲西　豐▼

●謀殺慘案

西路紅草溝口董家店係一般惡徒所開月前有牛莊人張雲旺年五十歲由東荒置地回籍住宿該店被店主董某看破帶有錢財頓起不良邀同幫兇李開中張幹臣等將張客用煤油灌斃在身畔翻獲票洋五百餘圓地照一張天明時往大慶陽警所捏報張客病斃含混掩埋于斗水溝異地冤魂復讐無日不知何人訪悉故將以上各情書具告白揭示街上或冤魂有知欲假人以鳴諸有司歟

▲梨　樹▼

●征蒙軍返奉過梨

陸軍廿七師二十七團馬一營去歲征蒙北上頃因匪患敉平電調回省日前二十二日抵梨值舊歷年關在商棧小住于二十四日即正月初二日十二時拔隊回奉云

●搶傷事主

鎮北李平房家道素豐距城二十里許於陰歷元旦日突來馬匪十餘名身帶大槍闖入院內該院主人李某見勢不佳遂即持鎗對敵匪將李某擊斃入屋搜播箱櫃因索鑰匙不遂復擊傷老婦搶去衣服市票及李來鎮報知警察當即派兵往勦該匪則杳無踪跡矣

●書記員違法坑人

本街紙幣坑人前誌報端茲查商會會長李化宣本係前清時周照磨義子由此熟悉衙署包庇詞訟從中漁利現與李緝之先後被選為會長秉賴有書記王文橋為之主謀按王亦係北平前清刀筆於是借勢違法並開設永增順與各當名為集股寔則以發行紙幣為本位並於紙幣註明不准兌現即以此幣貿糧當號暗押當地契按日五厘生息將地方財產作一網打盡之勢因之各商效尤均向該書記運動發行紙幣不按資本無不予過毋百分該書記藉端斂財稍不滿意即設法取締致令各商飛帖取利地方受莫大影響筆難罄俟續再登

▲黑　山▼

●團總稱職

黑邑南鄉地勢窪下毗連馬廠久為胡匪之淵藪自擇要設團以來為大興堡保衛團團總湯錫珍作事認真不辭勞瘁鄉民得以安居樂業如湯君者可謂一方之保障者矣

▲朝陽鎮▼

●女士濟貧

駐朝熱河第三區煙酒公賣分局局長雷樂天之夫人白淑宣女士字雪琴素稱品學兼優女界傑出昨特出私欵賑濟貧民本城貧民留養居每名大洋一圓計共去洋一百圓刻值陰歷年關貧人呼救無路得此賑欵實救性命而免饑窮因之貧民銘感無既有口皆碑說者謂如白女士者真熱心慈善家矣

●清理詞訟

本縣知事孫襄周君前於陰歷年關特諭收發員李白二君將應審案件查明送審以免訟累而期清結由是一般訟者得以完案回家度歲家中老幼今猶歌頌孫公體恤民情之不置云

▲法　庫▼

●潔己奉公者可風

法庫縣公署衛隊隊長劉秉璋君任差以來諸事認真凡從前官場舊弊一概剔除毫無沾染一般訴訟者有口皆碑殊堪嘉許云

▲長　春▼

●知事不准擅離職守

縣署昨接省長通令以各縣知事與民間關係至為重要原不宜擅離職令來往往有因公他出於啓程後方備文稟報者實屬玩忽嗣後若遇公要事件無論晉謁省長或須他往必需預先備文報告俟鑒核批准之後方可啓程若無許可概不能擅離云

●北滿銀行大加整理

外間傳聞北滿銀行有虧累不能支持者已誌前報茲聞內容尚有股東會議因田原君經理為人多才多能有意加以整理不至有關閉之虞云

▲吉　林▼

●孟督不干涉選舉訴訟

自選舉公訴發生後各界宣傳孟督軍以案內當事人有親切之關係將干預其事云云近日風說尤甚記者以此項問題瀏係頗重當訪軍署某君探詢真相據云外界所傳頗有因原新選參議員劉哲曾拜孟公為業師以師生關係曾亦來署請求援助惟孟氏所答此係關於行政官職權且為多數人民之激忿而軍人干涉原為近世所詬病無論如何實有愛莫能助之勢曾為婉言謝之至云軍署秘書斡旋調和之說尤屬誤會原孟督既未便干涉而秘書之身分在軍職之屬僚贊不能以個人意思出而假借督軍名義出作調人若警察廳長曾為孟公授意云云亦屬毫無影響此不過被告方面之一種揣測未可公認者云

●政學會之內幕

吉省公民關啓瑞發起之政法學會近來著著進行機關雖已觀成各界亦頗注意但其發起原因暨內幕情狀外界尚未得悉其詳探悉個中諸君云此項會社之集合原由曾在法政學校畢業之學友組織而成一方為研究政法之學業而一方又含有一種政團之意味但於黨務萌芽時代故未能彰明其宗旨若以合多數法學人才集合觀查且冠一政法學會字樣其為未來之政黨模型概可想見且近聞發起諸君均在京師呈請律師証書將來一變而為律師公團亦屬意中之事

●新共和報之近狀

新共和報出世歷經五閱月矣其間經理部之變遷蓋已數次聞近者經理孫德升字文廷者又經辭職然尚未純粹脫離關係聞委託公樂店君為編輯即係孫之化身也以內部職權之關係又發生多少問題幸近者風平消息業已照常出版當與印刷所規定臨時期一月之合同嗣後再以潮流之趨勢為進止之標準而前者所傳停刊云云或因此因

▲巴　彥▼

●又息一宗搗亂風潮

巴彥素號文明而今反是追源其故良以改建共和以後一般稍通之乎者也之流皆知自由平權等字義于是越俎干政者有之平空起事者有之結黨成群挾官告吏者更有之醜態百出層見不窮前有劉華清曹英博王子岐諸人以借貸不遂之故控告官城巨商義和隆私運軍火接濟胡匪等情蓋欲傾其家蕩其產不達目的斷難罷休也此案早經清鄉局與縣公署分投澈查未得究竟驚天動地二年于茲厥後被告人秦俊峯以受逼過甚即在省城高等檢查廳起訴務雪此恥現經檢察廳搜查控告事實毫無証據可言按照刑律判決應處原告人劉華清等以二等至四等有期徒刑之罪云

批　示

▲奉天省長公署批示

原具呈人楊于氏 呈一件為區官縱賊吞賍鬨總率丁為盜谷等情並令警務處設法調查據實呈報由 呈悉獲賊何人係何職業並未逐一舉明輒以鬨總甲長籠統控揭實屬無憑昭信惟其所呈人鬨區官吞賍縱賊是否屬實候將副呈發交警務處設法調查亟確並將原案獲犯何人因何釋放各情形轉令該縣知事報由該處一併呈覆核奪該氏回家安度[illegible]守候此批

●各埠銀行及糧食行市

●奉天 (一月三十一日)

高粱米 八角五
洋麵 [illegible]
燒酒 [illegible]
站人洋 二〇元〇〇
北龍洋 二〇元〇〇

●正金銀行奉天支店

香港實 [illegible]
金票 [illegible]
兩 鈔 匯 [illegible]

●奉天錢業公所

羌帖舊月底附 五六元〇
鈔換洋 一一八〇元〇
大豆 三元三六
芝麻 [illegible]
紅小豆 [illegible]
●期大豆 六元七〇 二元八〇
現銀加色 [illegible]
鈔票換爐銀 五錢〇三
羌帖換爐銀 九錢〇二
金換小洋 [illegible]
豆油 一二元四〇
小米 四元五七
高粱 二元三七

天氣 昨日自六點起下午至今日七點止下午 [illegible]

雜報

▲奉天▼

●因學斃命

有康郁文者襄平人曾畢業于省女師範前班惟該生懷才未售終抱飲恨昨聞南京女子大學招考欣然以往應試登錄擬負笈就道以期深造祇以身爲有夫之婦且限民法上妻離夫家須得許可之條因請命于其夫焉乃該夫貪戀伉儷之情不忍鴛鴦異處百商未允其妻以天倫之樂固人人所欲然男女無學亦人生所大耻不獨不能仰事父母即相夫教子且恐無力生而既爲高等動物詎可享一時之娛坐視終身而不謀將來之幸福乎夫聆其言默然無語權從其請以饜其志但須附以條件逐月非予以洋趺七十圓則不能絕對遂其向學之忱該氏伏以女流錢由何來因之抑鬱成病繼復以死嗚呼痛矣何女界之不幸有如是耶 (沉)

●公司遷移

金星水火險分公司總經理鄧炎山接辦年餘成績昭着營口福安保險係公司爲推廣營業起見亦委託鄧君兼理鄧君因分公司舊址(瀋陽縣胡同)房屋狹窄不敷酌應擬度過金吾不禁遷入愛國飯店公記內云 (荷)

●重整旗鼓

飛雲掌班余得水因受金融之影響呈明警廳停止營業半弄增林書館以該班房屋無多不足以招待遊客與飛雲余某接洽妥協所有班底由增林接收定於陰歷本月二十日重新開市行見一班冶遊者又不知耗費若干矣 (荷)

●服毒斃命

城北十里餘某堡住戶劉文斗之女劉大姐子憑媒許給大北關張家菜園子張大强爲繼室結婚以後夫婦之間甚爲和睦惟大强之母以大扭不善經理家事時常詬罵繼以毒打大扭不堪其虐竟於昨晚吞食鉛粉斃命云 (和)

●旅客失窃

北關德發客棧住有客人王蘭亭者開原人日昨外出下午三鐘餘回店查點物件而屋內之皮袍不翼而飛矣現已開具失單呈報該管警署查緝云 (和)

●貞婦喬遷

大東關吉祥庵胡同住戶賈文風登徒子也院北住有少婦李氏其夫營商在外氏携兩齡稚子度日賈見婦美垂涎久之雖野心勃勃節次挑逗詎該婦堅貞自矢不爲所動現已另行遷徙免招物議賈其奈之何哉 (和)

●强搶手鐲

日昨晚間有大西關劉氏子年方七歲隨其姑父在西關某糧店門首看秧歌不意人多擁擠遂與其姑父分手突有匪徒將該小孩之手鐲脫去如飛而逃該小孩大號及其姑父聞知時而匪已無踪矣 (雷)

●撥衣作當

平康里新三道街某四等妓館有妓女小紅相識一客係某公館之差役某與該妓相識甚久欠伊花債不少日昨王某在大西關爲該妓撞遇將王扯往堅執不放王百方央告始終不允後王不得已以身著之緞褂一件脫而與之以爲質云晚間一定必到始放之去觀者如堵無不大笑云 (雷)

●誠幸矣哉

日昨大南門裡興源澡塘因其地坑年久失修磚縫裂開以致煙薰滿屋各夥友均行薰死迨至黎明浴客撞門入院始將夥友十五名嗚衆抬出院中均以冷水灌救幸得人人無恙洵不幸中之幸焉 (荷)

●風流卡長

興京稅捐局住么堡分卡卡長田某本一翩翩年少性好冶遊自任卡長以來所入甚夥除夕回家道經千金寨某妓館流連忘返因見雛妓頗可人意不惜巨款代爲脫籍携之回里茲因金吾已過該卡長復携赴分卡去矣無怪人謂稅捐係發財之所也 (荷)

●大推牌九

大西關大什字街南胡同住戶鄭華廷本係無業遊民茲因舊歷新年禁令稍疏鄭某乃招引一般賭徒大推牌九不分晝夜輸贏甚鉅未識日言整頓警務者其亦有所聞否耶 (荷)

▲千金寨▼

●所長抓賭

賭爲盜媒誠哉斯言時當春節商民多各休息三五成團聚賭要者實非淺鮮本埠警察所所長郭連三君以整頓風化起見昨晚親督長警往各小店伙房抓獲賭犯數起均各帶所簿徵以禁賭風而靜地方云

●全家斃命

本埠住戶胡姓者妻某氏原籍寶低縣人來埠數載素作小本營業生有子女各一均在幼穉竟於舊歷正月初四日全家四口身死野外顯有別情俟訪明再誌

▲營口▼

●日商被搶案兇手無踪

舊歷年前新市街之花園街日商同天堂大藥房內於午後七鐘時突有胡匪三人分持刀槍闖入屋內先將執事大鹽留壽扎斃繼將該堂櫃夥日人寺井幸活及日婦平野同時用手擊傷槍去嗎啡二大包當即報由警署檢驗後茲悉該被擊之日婦已因傷斃命櫃夥寺井亦仍然難保而兇手逃逸只今仍無下落云

▲盖平▼

●商號開市

華商舊習每逢陰歷新年之時概行停市放假休息或五日七日十日不等以資慶賀，而清結賬目然後照常營業現新年已逾旬日故街市各商均行開市云

●賭風甚熾

陰歷新正之期一般賭徒慣於此際玩耍金錢勝負頗巨近來邑城街巷商號住戶等或擲骰看或牌或打麻雀或要寶局無所不備賭風大熾長此以往殊於治安有碍未悉有管理權者曾有所聞否

●僞幣充斥

邑城各商向以紙幣銅幣通融市面乃近來發現一種僞紙幣係東三省官銀號所出之一角二角小紙幣印刷精緻頗令人難辯受其害者不知凡幾金融前途何堪設想寄語同胞如行使此等紙幣時務加謹慎勿受其詐也可

▲興京▼

●妓女仗勢欺人

興京縣警察總務股員谷正昀者性嗜冶游莅興以來即結識金玉班妓女湘雲熱度漸高無論公務如何忙迫每夜必赴該妓處一叙昨晚至該妓處適值警察市巡警白某及唐某二人亦在該窯開逛該妓仗股員之勢語言傲謾致用口角該股員聞之遂大發雷霆回所後即將白某等寄押拘留以示威權而白某不服且將股員罵詈不堪谷某自知理屈乃將白某釋放了結云

▲安東▼

●行長被控

安東中國銀行自開幕以來宋行長及張科長擴充營業日見發達不惟盡力經營對內外之感情極爲融洽自前年宋行長升爲吉林中國銀行行長繼任張文卿到安經張科長極力幫助與各界感情特厚張行長去任經張科長代理行長辦事認眞總行曾記功一次後該行又派來吳宇春爲行長開此人素行不端除位私人吸鴉片打麻雀外迨無他事該行長年前以舞弊等情開除張科長聞該科長已在審判廳起訴至如何判斷容訪再誌

▲孫家台▼

●冒充調查

曹維周者係開原二臺子人先曾充任自治會書記其在職時即吸鴉片以賭耍爲正事迨經袁前總統解散國會取消自治機關曹遂賦閒數年而嗜好未克稍除近以舊歷歲暮煙債逼人無法開銷曹乃妙想天開逐往馬市堡住宿于某糧車店內自稱爲奉天財政廳之調查員賄買烟車希圖訛詐各稅捐分局詎事機被當地智者爲之指破車戶否認經稅捐分卡陳崑璞具實禀詳總局該收支處紹澤以稅務爲國家進款大宗何容此等無賴之徒冒名撓害方欲嚴行取締不期曹某自己心虛捏詞往赴該局呈控該卡陳君崑璞該局收支員以其呈內毫無事實容心阻撓當致函警察四區暫將曹某羈押一面函禀財政廳批飭辦法云

▲開原▼

●巨匪斃命

米玉山即米秀峰係本邑著名土匪也前清充當練長與賊通氣設票分肥事敗逮獄嗣經于匪破城藉此逃逸遂置身於匪肆行搶掠前年投降金營客夏曾於巔匪圖謀不軌希圖大舉爲官兵所敗該米某結匪二十餘名在鐵法地面到處擾害聞至葉茂台地方與官軍接仗而米某遂被官軍所格殺云

●三日能言

本城西街張姓者聘娶李氏爲妻李氏於日昨產一男孩親友畢集李氏有父李三亦置備禮物來祝三朝外孫於進門時家人呼聲外祖來了該嬰兒亦竟稱外祖出言問好家人甚以爲怪異噫育男三日而能言期稱奇異云

▲東豐▼

●訟棍吹牛

老荒營住戶有馬子恒者向在省城包攬

關軍警長官非常戒嚴於昨廿六號即正月初四日六句鐘時西大街天益貞商號乘關門之際突來一人持手鎗將櫃夥一併趕入東屋堵門威嚇借洋五百元該執事迫不得已先給大洋二百元不去復給奉票三百元猶以爲未足又給街票一百一十圓零七角始去該號電達軍警匪已遠颺不知能弋獲否

●發行大洋紙幣

奉省向來徵收稅捐款需大洋商民以小洋折繳納漲落無常弊竇叢生省長爲流通庫款起見飭東三省官銀號發行大

●向海潛省釋詳紀 (上海)

黨人向海潛被鄂省偵探誣指爲漢口華景街縱火要犯報告王督軍咨由淞滬護軍使轉請法捕房探拘獲解送公堂訊辦當經向之友人王鳴周等代爲登報聲明確係挾嫌誣陷其家屬亦具禀法公堂請求派人調查訊明省釋法副領事德君以此案情節可疑恐不無冤抑之處特飭總巡捕房派遣包探魏志餘分赴長沙漢口兩處確實調查當時眞相俾憑核辦嗣因公堂得魏志餘返滬報告華景街被焚之日向海潛確在長沙有旅館循環可證旋經中西官訂期復訊並由鄂省王督軍選派偵探潛同是案所獲之人犯王玉山吳春林兩名及淞滬護軍使署偵探彭錦章等到堂作證由德副領事盤詰各見證口供多係模稜之語並無確實證據中西官會商之下遂判向海潛交保省釋如鄂省官廳兩星期內無充分證據送來即行將案註銷現向海潛已於本月十七日由捕房釋出連日偕錢慰卿等分赴各友人處致謝營救之力云

▲泉城一夕驚 (四川)

四川錦州來電云北京大總統陸軍部參衆兩院總商會轉各報館鑒泉城巳夜軍隊鬨變肆掠槍斃平民二十餘人商場驚閉乞電省長將隊調開究辦苦江商會叩

▲杭州最近發現之假官詐財案 (浙江)

浙江統捐差使向爲政界注目但瘠優劣略有區別甚至有舍縣知事而就局長者現任財政廳長莫永貞(號伯衡湖州人前充省議會議長)就任以來名譽雖不甚好然比較以前之廳長某某等則略勝一籌惟局長中落藍榜者咸怨恨之乃前日省城發現冒官賣差一案以假幻眞是案關係與君慧年所破茲述如下

月前有杜鏡豪者本省東陽縣人來杭後住小井巷一號門牌平日聞統捐局係發財捷徑遂醉心夢想四處託人設法適有李文周其人向以招搖撞騙爲業自稱曾充上海總和買辦寓居城站旅館與杜認識後聞杜言即擔任向財政廳運動統捐差使說明定價四千元並帶杜謁見該廳捐稅科長陸慶楹(字靄棠)見過後杜愈深信不疑遂付以正和火腿行三聯憑票洋四千元(並訂定發表後差況優美尚須加添)且僞造陸科長來信一封查陸品學皆高無官僚氣派與李文周之父微有世誼李來杭迭次訪陸先託謀事後借金錢陸以糾纏不清曾送川資十元促其回滬越數日間又到廳求見並帶友人入內陸大詫尚不疑其有他(想友人即係杜鏡豪)事爲周慧年所聞遂密偵其蹤跡僞言可以相助其事於本月八日獲到全部證據及契約一紙(註明謀差事並報酬費四千元之條件)當即鳴警在城站旅館二十八號及拱宸橋兩處獲到杜李二人周君以此事有關浙省吏治名譽直接報告財政廳九日下午由第六警察分署錢警佐將兩犯押送警廳莫廳長專函慰謝周君承認用費厚給獎賞以答贊助之意一面函請庭法從重律辦以儆其餘由是則陸科長亦昭大白矣

詞訟去年臘月由省回家殺雞宰猪大宴賓客杯酒交錯之際馬某高談濶論夜郎自大倡言由去年夏天到省專以架唆訴訟爲事去時僅穿單衫回來身披狐裘皆由於架訟而來并大言省城某廳長係盟兄弟某如何授意就如何辦理又與廿八師馮師長相好以故訟無不勝爾等有事皆可找我我文武兩面全能運動坐客聞之無不齒冷云

▲梨樹▼

●匪胆包天

梨邑自蒙匪而後地面亟其安堵舊年歷

洋定價小洋一圓二角以便繳納該行遵飭委董君梓文爲駐梨分號主任自開幕以各來界歡迎接洽消售暢旺商民稱便

▲長春▼

●擊匪報告

城南五十里外有屯名大水嶺處胡匪宋梅魁帶領匪衆約聯絡七八十名之多裴鎮守使早已派騎兵第一連郝壐臣連長帶兵攻擊令得回報胡匪雖聚集多數然聞郝連長向前攻擊該匪喪胆已向西南鮮水河子一帶逃竄去矣而郝連長現已向西追擊後事如何容聽捷報續登

●道署宴會

本埠吉長道署自舊歷新年以來時有宴會今午後又因任福元旅長來長乃復設筵在本署宴會聞併約會一日於次早乘吉長車將赴省爲郭省長獻壽並有會議事件在座者有裴鎮使以及縣知事並田廳長云

燕台歌舞

▲昇平報之菊選(聽花)

京師昇平世界報社爲獎勵後進扶植風雅起見就坤童二伶舉行菊榜特依票之多寡列表如左

坤伶菊榜

花衫

博士	鮮靈芝	一二〇九六票
博士	沈飄香	一〇九七〇票
博士	金蘭英	一〇九七〇票
學士	劉鳳仙	一三五一票
學士	小素梅	一二七二票

青衫

博士	金綱鑽	八九二一票
博士	蘇彩霞	七三五二票
博士	李子玉	七三四八票
博七	富竹友	五八一二票
學士	杜雲卿	二七八三票
學士	賈翠寶	二七七五票

鬚生

博士	双蘭英	八六九一票
博士	小香水	四七一一票
博士	李月卿	三二三二票
學士	富菊友	二七九一票
學士	馬桂紅	八七〇票

武生

博士	于紫雲	五六八一票
博士	梁春樓	五六七七票
博士	趙紫雲	四九四三票
博士	小月來	一七六五票

老旦

博士	尚俊卿	五九八一票
博士	郝佩雲	五八二一票
學士	金月芬	三四七票

▲童伶鬚生

博士	吳□菴	三二二三票
博士	小連卿	三二一一票
博士	馬連良	三一〇八票

▲童伶武生

博士	茹富蘭	二七八〇票
博士	殷連瑞	二七六一票
學士	小福喜	四〇三票
學士	小双喜	三六二票
學士	趙連升	三四九票

▲童伶武旦

博士	方連元	三三四一票
博士	張□芬	三三九八票
學士	張富淵	二五八三票
學士	一陣風	五六六票

▲童伶青衫

博士	李連貞	三一三五票
博士	尚小雲	三一二四票
博士	金靈芝	三〇八九票
學士	唐連詩	一七三二票

本報啓事

本報牛莊代派人李雨亭現已自行辭退由舊歷正月起本館另委李識韓君爲牛莊代派處經理員望牛城各界諸君嗣後購閱本報訂登廣告者均請向李識韓君面議可也特此佈告週知

盛京時報館啓

請看團總之貽害地方

本鎮保衛團團總張振寰前經公民在省控告劣跡詳載報端現由昌圖縣傳案對質並派傳爲張振寰之主謀人韓景澄以便指實按韓本係烟色中人而假妝士紳者知畏罪不敢到案但公憤已極絕不甘休緣以張振寰剝民斂財縱丁違法貽害至於秋令該團丁馬姓李姓等三人在傅家屯一帶冒充胡匪刼掠過往大車後該丁在街因散放車牌被受刼之某車戶認准即向伊親譚某說知意欲報案旋經張振婉懇調停花洋七百元了結嗣又有同時被該丁刼去洋貳千元之客豐某聞知向某根究而譚某既受運動託詞推諉不知因何口角譚某之子三用手鎗將豐某下打透子彈一粒譚某見事有關係仍欲提訴前案復被張振寰運動與豐某洋五百並將豐某抬至日醫處調治聲言誤傷希圖完結惟豐某被刼之欵關係爲五十五辦公處所關甚重現經查明張振寰之供認不諱不知如何結果復於秋令經民戶喜勝張萬生劉信等在團所報告有指名胡匪張秀會勒令該民等代做青緞褲褂身損洋若干現正來街請即拿辦並出具手押經張振寰派丁當即拿獲並搜出手及大緞子僞軍衣若干闔鎮皆知似此要犯竟未送案不知受賄多少乃竟縱放該被放後更無忌憚大肆搶掠地方受害不堪言狀皆張振寰貽害之咎也如此害民謹可據實登載望有法權者本除暴安良之心認眞查辦吾民曷勝感戴云

八面城衆悅公民 鄭統武 馬清泉 等仝啓

請看區官熱心保民

語云有不虞之譽有求全之毀蓋譽與毀皆事之失實者也惟瀋陽縣西路警察分所區官我吳君星三不必譽而事績彰彰無可毀而勳名卓著自蒞任西路條經三秋勞任怨不避無稽之談矢慎矢勤克盡保安之職若賭盜嗎啡種種積弊擾害公安一經查拏雖鄉紳市虎無不立予究辦由是各鄉賭盜之風爲之漸滅嗎啡之患潛消皆吳君之力也其尤卓異者客歲夏令本鎮突來外人寄居客棧明目張胆出售嗎啡食日無知伊何詆可作盜鈴之計不意吳君偵知翁然親督警士數名一律臨逆究懲遠近稱快非有胆有識公而忘私者辦不到此良以吳君每好於風雨巡密訪某家陽奉陰違某家安常守分查之詳處之各當故辦理各案從無寃抑兩會等因此感激於客歲秋令聯名禀請上峯准予恭送務安良匾額一方以彰政而順輿情然此特足致近悅不足以播遠聞茲登諸報端以抒忠忱

瀋陽縣西一鄉農商兩會代表

黃仲三 惠原民 聚隆泉 鄧精亭 劉裕永 劉鶴年 興順恆 恒昌公 永昇恆 等公

山城商號慶增福廣告

本號向未發行紙幣忽於一月十八日見有本號字樣一元五角二角三種小票行使想係奸人私行僞作希圖漁利已報告本鎮商會立案恐各埠商號不能週知受朦混特此登諸報端如見有本號名義之票者萬不可行使是爲至要特此佈

萬國儲蓄會代理開幕

萬國儲蓄會係中外鉅商組織而成總會設於上海分會立於天津倡行於內而東省向無代理之處敝號有鑒於此今特代理該會一切事宜以東省人民之幸福至該會信用之昭著辦法之完善久爲中外各界所稱許認會者所得利益優厚又爲他種儲蓄壽險等會社所不及每月開標一次認會者自交第一次至滿期止中間永享得標之權利每月均有得標之希望且滿期將所付原本還除每次所得標洋臨時付現洋還本時尚有餘息分潤其利益之直覺過與此倫今當代理伊始恐各界未能週知用特宣布如有志入會諸君駕臨敝號一切存外埠者可函商且敝行備有詳細章程多種函索即給

一月十五日得大彩者列左

上海英美煙公司得二千元 張茂林 張逸民二君得一千元
洋人落生費得君得四百六十四元 盛玉樓得三百元
胡寶泉君得三百元 洋人費納君得二百元
奉天萬裕店順和店 振武靴廠各得一彩

奉天 小北關利記洋行謹啓

聲明作廢

前由法庫中國銀行開具第一百八十二號滙票一紙計向山海關中國銀行榮名下小洋六拾元茲因該票途須遺失除向中國銀行掛號作廢外合特登毋論中外人拾得一概作爲廢紙此告

楊世榮

高粱 新包米 小麥 白小豆 …… 吉林 芝蔴 米 豆 …… 鈔票 老頭票 老英洋 …… 上海貨 天津貨 …… 倫敦 銀塊廿六斤八分三 …… 金換洋 …… 小米 豆 硬米 …… 營口 炉換銀小洋 …… 洋 …… 長春 市銀換吉

奉警察廳發給告示嚴禁假冒

農商部註冊給獎

老福順堂

奉天巡按使化驗

本藥房總號開設奉天省大南關

治咳嗽丸藥 本藥專能消痰化痰止咳定喘無論吐痰吐血感冒虛勞諸嗽均奏奇效每副八角十副六元

清胃化積丸 本丸專治胃脘疼痛膨悶脹飽諸般積聚消化虛軟大便秘結氣逆不舒每副六角十副五元

參茸百補丸 本丸專能興陽種子健胃強身特治男婦老幼一切血虛氣衰症大匣五元小匣二元五角

通明眼藥 此藥專治諸般目疾內外兩障努肉攀睛氣矇火矇眼邊赤癢視物不清大瓶五角小瓶二角

奉天老福順堂

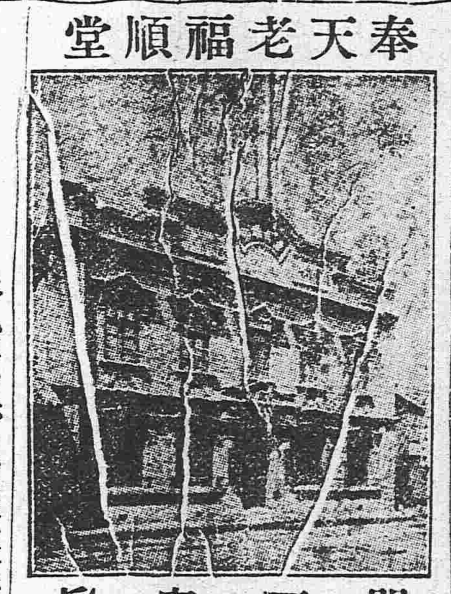

門面寫眞

治痢丸 本丸專治赤白痢疾飲食不慎致碍消化之功大腸發炎下紅白痢患者殊多困苦每瓶四角

虎骨熊油膏 本膏專治風寒積聚血瘀氣滯四肢麻木腰背疼困腎囊潮濕肚腹疼痛大張六角小張三角

寧坤至寶丸 本丸專治癥瘕痞塊赤白帶下氣血兩虧氣凝血滯以及月經失調胎前產後等症每匣二元

參茸甘露酒 本酒專治左癱右瘓半身不遂口眼歪邪四肢不仁中寒腹痛小腸疝氣大瓶三元小瓶四角

香丹 本丹有提神避疫之功兼能消毒之效甜涼適口芳香宜人其餘事也大包一角小包五分

瘡毒藥膏 本藥膏專塗諸般瘡毒無論已潰未潰或流膿或流水一經塗用立見功效每盒定價洋四角

癬疥藥水 本藥水專擦諸般癬疥無論起粒爆皮或腫或痒如蒙擦用不拘輕重脫皮即愈每瓶價四角

清血消毒丸 本丸有清血之功兼消毒之效藥物精良功效確實可爲各種瘡毒之絕好內服藥每包四角

祛痰散 本散一能除痰凡痰咯不出者可以使之出二能化痰凡痰多者可以使之少每瓶定價五角

殺蟲散 本散專能殺害體內各種之寄生蟲無論老幼均奏奇效並無損傷臟腑之虞每包一角五分

淋濁丸 本丸專治淋濁無論流行淋濁積熱淋濁虛寒淋濁以及風火砂石諸淋均奏奇效每包五角

梅毒丸 本丸專能清血搜毒以精良之藥絕梅毒之源有濟於病無害於人花柳之聖藥也每包六角

內服脚氣丸 本丸專治多年脚氣或痛或痒或起泡或浮腫以及流水爆皮等症均奏奇效每瓶定價五角

外擦脚氣藥水 本藥水與脚氣丸有同一之功效如內服外擦表裏兼施則功效之速有如影響焉每瓶六角

立止牙疼藥水 本藥水專治諸般牙疼如蒙擦用疼痛立止一經治愈決不再犯並永保牙齒堅固每瓶五角

頂上治痔散 本散專治諸般痔瘡無論內痔外痔血痔膿痔或疼痛或腫痒一經塗上立見功效每瓶一元

艶容嫩面

双妹老牌

雪花膏

註册商標

大號每瓶六毛二

二號每瓶三毛八

此膏香而不膩潤而不燥乃近日最合時之日用品也無論男女每於盥洗後若用少許雪花膏敷面確能(嫩面艶容)且能治雀瘢酒刺等患誠化粧不可少之妙品也

應時佳品

○双妹老牌潤容膏

每瓶壹角四分

此膏用玫瑰花液和潤容之料製煉而成凡遇天時寒冷手足凍瘡面皮皺裂若常用此膏擦之當能潤澤如初誠化粧品中之不可多得者也

○双妹老牌生髮油

本行所製之雙妹老牌生髮油銷行各省人人樂用處處歡迎緣此油馨香爽滑確能袪風垢去養髮潤皮若常用之永保其髮烏潤無衰落之虞誠粧台中不可少之品也近復多方研究歷次改良增加多數玫塊精并各種鮮花香味比前更臻完善請余不信盍請試之

定價 大號每瓶七毛七 貳號四毛六 三號每瓶三毛一 四號一毛六

各洋行店均有發售 總發行 奉天鐘樓南 營口東二街 廣生行有限公司啓 中國電話七百八拾

國立北京法政專門學校招考經濟科新生廣告

肺結核(即肺癆)如何方可治癒耶

以肺病爲不治之疾者 已屬過去之夢 苟有適當之療 必能治癒無疑 是蓋無論何人所不能否定之事實也 然歐美諸先進國 以其治療法及豫防法之完備之故 肺病患者年々減少 顧我東洋如日本支那 反年年增加 雖由於風土氣候之關係 亦以其療法之不完全使之然也 今舉世界各大都市中肺病患者之統計如左

支那北京	人口百萬人中	肺病患者 一五六〇九
日本東京	仝	仝 四六八二
俄國俄京	仝	仝 四五五四
德國伯林	仝	仝 二三九五
英國倫敦	仝	仝 一九八〇
美國紐育	仝	仝 一七五五

由是觀之 我支那爲世界上唯一之肺病國 年々犯於斯病者不知凡幾 是由地勢使然以其烈風而砂塵多 加以大氣乾燥 故罹呼吸器疾病者亦自然多也 顧現今之肺病療法如(ツベルクリン)結核素注射 血清注射 空氣療法 營養療法 藥物療法等其法甚多 雖各專門大家 競唱己說 研究不遺餘力 究未達於完全之域 不可不稱爲一大憾事也 本藥房發賣之**康素** 乃肺結核最新治療藥 經本藥房多年之研究 應用最新化學之智識所配合而成之良藥 用之於**肺病初期** 即**肺尖加答兒 肋膜炎 氣管枝加答兒**等 其効殆百發百中 雖第二期第三期之重病 亦能使病勢大退 而減其苦惱 **康素**者參考東京京都及各大學病院內科所用之肺病患者之治療法 以德國羅亞爾公司特製之著哥兒爲主劑 而配以健胃壯膓鎭靜諸良劑所製成者 用諸肺病患者 其効驗如左

第一 健胃膓 助消化 增食慾 長營養使体重大增

第二 有殺菌防腐之効 能防結核菌之繁殖 且使死滅

第三 解熱 治頭痛胸痛

第四 制止盜汗 夜間得以安眠

第五 能使精神爽快 元氣旺盛 活氣促心跳

第六 止嗽 祛痰 防咯血

第七 可使体力强壯 對於結核菌毒素之抵抗力增大

以上所述 强肺長壽**康素** 對於結核諸症 及特種之靈藥 實有起死回生之効 其爲現今環球上最進步之靈藥 已爲識者所公認 因無待本藥房之喋々也 肺病患者諸君乎 其速服斯藥以浴再生之幸福 此本葯房所不勝希望者也

茲擧肺病患者易發之病症左如以供諸君之參考

第一 **有綿延至一兩月者** 則**起咳嗽** 夜間就寢後或早晨初醒時 咳時有吐痰者 有不吐者 其不吐者稱爲乾咳 乾咳持久不癒 有發嘔吐者

第二 不咳嗽亦又不吐痰 但覺精神不快 懶於做事 平時所好之運動散步 讀書 遊戲等 忽然厭棄活潑果斷之性質變異急性優柔不斷 陷於睡眠不足 瑣事細故 易致驚怖

第三 胃膓無病 而消化不良 食慾不進 身体**漸次羸瘦** 体重銳減 **皮膚蒼白** 易受風寒 婦人則月經不順

第四 別無原因 而每日午後二時至六時之間 常有三十七度二三分乃至三十八度四五分之發熱 (普通健康人之体溫三十六度七八分) 此間頭疼頗甚 身体疲倦 易於發汗 而解熱後精神爽快與平時無異

第五 心動變劇脉搏加多 肩膊發酸 是於逆上

第六 **痰中帶血** 或有突然咯血者 又有**久瀉不止 聲音嘶嗄者**

以上所述 爲肺結核初期之症狀 此際服用强肺長壽靈藥**康素** 愼重加療 可以全治而無再發之虞 若諸君有此等症狀 而視等閑 或惑於人言 服用其他欺人之藥 則**早晚必致病勢沈重 而陷悲慘之命運 此蓋明于睹火之事實也** 至第二期第三期之重症 則無論何人 一見即知其爲肺病患者 **体溫則自朝至夕昇騰 咳嗽不止 咯痰不已 身体羸瘦** 手足纖細 目眶內陷 **顏色蒼白** 頰肉大脫 呼吸困難 肋骨高聳 其可憐可怖之狀如此 然苟服藥及治療法得宜 亦不至全部無効 **若服用康素** 而**守本藥房所指導之養生法 必能治癒而收完全之効 諸君不必失望 但速服康素而已**

早服一日 即早收一日之効 而得免於苦痛也

本藥房發行最新肺結核治療法一書 其中關於肺結核治療法 記述甚詳 希望者可封入郵票二分寄至日本河內大戶村自然療法研究所 當即由郵送呈 書價不取分文

康素藥價 大瓶洋五元 每六瓶二十五元 中瓶洋二元 每六瓶十元 小瓶洋一元二角 每六瓶六元

各埠大藥房均有代售 就近採買爲幸

發售所 大阪東區淸水谷西之町 順和堂大藥房

代售所

奉天四平街	大德生藥房	大連奧町	華西大藥房	漢口	乙海春藥房
奉天小西關	廣濟堂藥房	大連磐城町	德記大藥房	漢口	華美大藥房
奉天鐘樓南	歐美大藥房	天津日界旭街	東亞公司	漢口	中英大藥房
長春北門裡	興亞大藥房	北京天津	各大藥房均有代售	漢口	恩明堂藥房
吉林糧米街	五州大藥房	新民府	昌平堂藥房	漢口	華英大藥房
營口二道街	中西大藥房	漢口河街	小瀨木洋行	武昌	可大大藥房
遼陽十字街	天鉦成	漢口黃陂街	中法大藥房	武昌	中英大藥房
安東縣	東盆增遠	漢口黃陂街	中西大藥房	香港	瑞昌西藥行
大連監部通	華泰大藥房	漢口黃陂街	老德記藥房	廣東	老威大藥房

奉天小西關大街路南

佐藤廣濟堂大藥房

奉天大西門裏 電話四六六號 容方照相公司啓

民國要聞

●彌補五年度預算之內容

五年度國家預算收支兩抵不敷數目除核減支出外其收入方面業經財政部按照各省處分別稅項擬定增加數目開單送交國務會議議決提交國會茲探悉各省處增加稅項數目分別誌之如下　京兆八萬元直隸一百五十二萬○八百元奉天三百四十五萬元吉林一百三十七萬元黑龍江六十七萬元山東九十八萬元河南三十萬零五千元山西四十四萬元江蘇二百萬元安徽六十六萬元江西五十五萬五千元福建一百三十萬元浙江一百二十二萬元湖北一百一十四萬五千元湖南一百九十七萬四千元陝西二十五萬元甘肅四十萬元新疆四十七萬元四川二百三十三萬元廣東一百七十三萬元廣西六十一萬元雲南四十八萬元貴州二十萬元熱河六萬九千元綏遠六千元察哈爾六萬五千圓川邊三千五百圓統共增加二千四百二十八萬三千三百元

●徐州會議解散之尾聲

徐州二次會議喧傳已久自經段總理去電阻止後雖暫告停頓猶未能立時消滅據聞各代表之意擬暫且沉機觀變待時而動故最高機關中人對於此事異常注意會示意東海請其發電南京徐州以東海之意勸其轉勸各省代表早日解散勿再以聯電中央干涉國政之舉東海以不在其位不謀其政未允嗣由王聘卿逕造段總理處叩以近日府院感情究竟如何此後有無融洽之望總理答謂目下元首相待極爲優渥每遇國政皆能開誠相與將來府院當不至再生隔閡云王聘卿乃商之東海即用王氏一人名義致電河間並徐州二處剖晰近日中央政局確有轉機之舉勸其轉告各代表從速回省不必逗留徒滋議者之口實聞該電擬稿後呈之元首內有時局粗平政諸務待整理風聞徐州又發生會議駭人聽聞且於大局前途有安危之關係諸公愛國深情素所仰佩想不至聽一隅之集合動搖國基等語幷聞該電即於十八日拍發云

●李協和先生爲軍人立誡

中國之積弱固在政治之不良實業之不振然軍務廢弛亦一大原因今日輿論因大小野心家擁兵自衛收容流氓土匪增其勢力割地自守故一若中國之兵無可衛國止以殃民欲悉法之而後快其實在新人物之對于兵事並非僅僅注意于革命建國取新勢力代舊勢力而已其平生志事欲精整我國之兵力足爲國防圖外交上之自立固尤重于對內此與在前清時代如鈕君惕生之于廣西蔡君松坡李君協和今皆軍廣君鏡廣等之于雲南皆有精練若干師團足糧備械可與各國軍隊比烈之計畫不單純爲革命之籌備李鈕兩君雖在海外播遷中必縱談應籌若干鈕萬在何地訓練若干師皆爲國防非但圖革命李君在辛亥壬子間力圖鞏固江泰者亦欲大行其精練國防兵之志本無意于抗袁無如野心家以自己之存心相猜度以爲新人物之備兵亦與彼流氓土匪擁戴類大帥者相同輿論于革命之屢起也亦復同之所以至今新軍界之志士皆當閒散而國防無人過問民窮財盡之餘惟各以裁兵爲快殊不知可裁之兵固多而存對外一線之抵抗力者亦應稍注意焉可奈何于蜩螗沸羹誰是誰非無可分辨則亦止可各盡其心以待後日之呈其效果或終得國民之好感而已李君自粵來滬養疴于姚家衖之余郵園徵召不赴時事不問今得其致同志滇軍將帥□君開儒方君聲濤等一書專注意於一成一旅欲爲國防留其命脈爲軍界立其模範嗚呼亦可以見其志矣不知此黑暗世界亦有是非而能右之以昌大否乎

藻林龍松兩師長幷各將領全體鑒李明揚返滬藉悉諸君苦心孤詣義氣相維至深慶慰唯國家既優待義軍得自存立諸君從此正宜一意練兵時局多艱外憂方亟保茲勁旅爲國干城對於時局政治宜嚴守軍人之誡不當有所發言弟非欲諸君甘爲恐鈍乃願諸君爲軍人模範也屬在舊好特致誠欵幷請轉飭全軍官佐爲禱耑此敬頌公祺李烈鈞頓首舊歷元旦

●伍秩庸果有因病辭職之意耶

伍秩庸自就職外交總長以來以其和平穩健手腕首先辦理各重要交涉案如日鄭家屯案之解決雖無勝利可言但中國目下情形對外交涉所損失者畧爲減輕即不容易該案之解決能將警察權軍事顧問等問題輕輕擱起即謂爲勝利亦無不可此實伍秩庸就職外交總長後最顯著之成績已近日伍君因抱病休假數日此不過一時感冒當可以早占勿藥然頃某方面傳出消息伍君因抱病未痊爲充分養攝有呈請辭職之意按此消息傳來恐未必確伍君即有此意以目下大總統及段總理倚重之殷亦決不至輕允其去也

●憲法頒布期之預測

憲法爲國家根本大法自共和再造以來全國上下皆希望達法治之目的此種根本大法亟宜早日制定施行以定國基而符法治憲法會議開幕數月之久及今幸告成功將來憲法頒布之期自係不容再緩聞大總統對於此事甚爲注意日前在府內語客即爲此事現在各政團之重要分子亦均主張將憲法早日頒布大總統亦渴望憲法早日公布以便全國遵循聞憲法頒布之期已預擬在四月一日云

●新任護軍使之畧歷

新任淞滬護軍使盧永祥當接任之時因楊前使太夫人之喪在署設奠是以暫駐製造局陸軍第十三團之本部辦公茲悉盧使因接前使浙江楊督軍來電准沁日(即今日)來滬勘日(即明日)上午八時爲母設奠奉幃入浙是以盧君已於前日遷入龍華軍署辦公以便與楊督軍接洽一切云茲附錄盧使略歷如下軍使爲山東濟陽縣籍現年五十一歲前清光緒十三年考入山海關武備學堂肄業十七年得最優等畢業文憑由前清武功勞績遞升至提督總兵記名簡放並加墨爾根額巴圖魯勇號暨陸軍副都統歷充山東先鋒隊右營幫帶北洋左軍右營管帶第三標統帶陸軍第二協步兵統領陸軍第十一協步隊統領陸軍第五協步隊統領光復時以陸軍第三鎮統制官列名旋任陸軍第五混成旅旅長陸軍第十師旅長特給一等文虎章二等嘉禾章勳四位二等寶光嘉禾章陸軍中將現充今任陸軍第十師師長

●內國公債已交國會

六年度內國公債案將交國會已誌昨報聞星期六國務會議已將此案完全議決日內即當備文咨交國會並聞此項內國公債之全額爲五千萬元其用途不僅爲彌補五年度預算之虧空且用以充六年度之收束軍事費云

●北警入浙之詳情

淞滬警察廳長徐國樑派警赴浙等情已誌昨報茲悉此中詳情因新任浙江省長齊耀珊由京至寧與乃兄江蘇省長齊耀琳會晤後籌商赴浙涖任一切手續本擬在江寧省會警察內挑選巡士二百名編成浙江省公署警衛隊嗣因齊耀琳以淞滬警察廳上年曾添招北警二百名且徐國樑將升任浙江警務處長兼省垣警察廳長不如由滬就近抽調特電致徐國樑酌量挑選故徐廳長奉電後即命督察長曾永魁在保安隊內挑選二百名已於日前開赴浙江矣

●劉永福死後之䘏典

宿將劉永福在桂林逝世業誌本報現聞廣東陸督軍會同朱省長電呈大總統暨國務院陸軍部云現據劉世漢等電稱伊祖父劉永福於一月九日在籍病故等情理合飛電報聞又聞岑西林氏及廣西督軍陳炳焜均致電政府請䘏劉君以彰功勳而慰幽魂總統日昨已將原電批交國務院令其從優議䘏日內即有明令發表據政界人云劉君䘏典係追贈上將銜照陸軍中將陣亡例給䘏云按劉永福欽州人初爲綠林受撫於越南拜三宣提督屢挫法師號黑旗軍中法之役有功於清軍奉特旨入覲甫抵都門萬人空巷溫詔慰勉以提督記名補用旋返粵總台衆擁爲台灣民主國大元帥事敗遁入英船僅以身免旋補碣石鎮總兵反正時曾任民團局局長因其先已加入同盟會也生平善作擘窠虎字著有劉永福兵書今忽溘逝粵省老將又弱一個矣

●總統寄贈岑西林

岑西林因足疾未愈已往日本門司別府就醫聞大總統昨特寄贈醫藥費及旅費二千元並電令章仲和公使格外招待惟據別一方面消息西林足疾本係舊日濕氣不甚重要此次門司之行實藉遂其高蹈云

●普通文官裁攷之期

普通文官攷試已定下月報名三月內舉行聞其期間擬于三月十五日起舉行第一試計三試完畢約在三月之杪此次擬取錄一百人分發外省公署學習一年期滿即以委任職補用云

●李協和力辭將軍

此次共和再造李協和奔走國事勳勞卓著迭經孫中山岑西林特電力保大總統本有立予重用之意唯以某要作梗乃於日前特發布命令任爲桓威將軍該命令公布之後當由國務院電達李君在案頃據與李君最親密某君之言李君接到此項命令後於翌日即有電達中央力辭並質政府是否猶步洪憲皇帝之後塵云

●長江流域之大地震

本月二十五日午前沿長江兩岸安慶九江湖北等處同時發覺地震但各地震動之强度不一地方上損失尚未得詳亦未接有報告地震之事在東亞則日本常有之中國甚罕見也

●陳競存呈辭將軍

陳炯明君前被命爲定威將軍昨呈請辭職詞極懇切茲探錄原呈如左呈爲恭辭寵命敬祈鈞鑒事中華民國六年正月二十日奉大總統令特任陳炯明爲定威將軍等因聞命之餘感慚交幷竊維酬庸之典本國家所以畀勳勞擢拜之文尤當代所以勵將帥性非矯異敢不從同顧名實期在相符辭受不容或苟前蒙任命爲軍事顧問已瀝陳下悃恭謝隆施今復承念及前勞特頒榮典在鈞座至誠以待原非爲好爵虛縻即炯明內省無慚亦何敢嗚高自異惟是番諸一己初無勞勛之可言對於同人復覺神明之內疚溯自前清庚戌廣州新軍之起迄乎民國丙辰惠州東伍以還中經七年奮義五役同仇部曲無慮萬千殉國健兒奚翅百數歿者固多未䘏在者亦尚投閒炯明上賞獨膺私衷彌愧期免速謗首在辭榮此不敢拜賜者一也矧夫將軍之命義職在治兵非若將校之授官意惟經武在昔驃騎號車騎標名類有開疆拓土之功始符定遠取威之義炯明才難安內績異靖邊愧投筆之班超成功西域慕乘風之宗慤再歷重洋志在浮槎情殷解甲此不敢拜賜者又一也具茲下忱敢辭光寵倘冀收回成命留名器以待有功還祈鑒察坦懷俾樗材可告無罪則感鴻施之靡既愈深戴於無涯矣謹呈大總統陸軍上將銜陸軍中將陳炯明

●譚浩明代理陸榮廷

廣東督軍陸榮廷屢請病假並請派人代理職務聞中央已准假兩月並派師長譚浩明代理陸榮廷已於一月二十五日與譚浩明辦理交代矣茲得廣東陸榮廷譚浩明聯電云副總統北京各部院總長各省督軍省長鑒榮廷因病請假奉大總統電開准假兩月留粵調理藉資坐鎮督軍印務暫准譚師長浩明代理其重要公務仍即力疾親裁等因奉此所有廣東督軍印務榮廷遵於一月二十五日交由第一師師長譚浩明接辦代理浩明遵於即日視事除呈電總統總理外謹此電聞希即查照陸榮廷譚浩明叩有印

又一消息陸督以粵省要政尚有與中央亟須接洽之處函電往返仍恐不克盡意當派參議官逢某來京面商一切粵省軍事善後事項甚多中央不准陸榮廷回籍或即以此云

●外蒙劃界籌議

外蒙劃界據中俄蒙恰克圖協定條約於二年內行之政府爲該劃界舉行準備已飭外交內務兩部會同蒙藏院爲籌備委員會組織茲經探聞該委員會于將來劃界舉行已畧議定應分爲三部分辦理如下(一)外蒙北邊由滿洲里經洽克圖唐努烏梁海以至科布多與俄國接境之部分(二)與內蒙東四盟西二盟及阿拉善額魯特旗額濟納土爾扈特旗接境之部分(三)與甘肅新疆及奉天黑龍江接境之部分等而三部分之中尤以第一項最爲重要將來必首先辦理並愼重將事藉免領土之喪失云

●西藏內部有亂

西藏內亂一節本報久有所聞政府接到陸興祺電報之後曾一面飭其就近調處一面物色現在熟習藏務大員赴鎮攝昨又接到川省友人來電云現在西藏達賴喇嘛因拉薩發生內訌問題情形極爲險惡該喇嘛預知不能維持刻已出走避禍惟其原因或云因與幹墊色拉爾等喇嘛爭權或言係與駐藏英員不睦至其出走之地則亦說有不同或云後藏或謂英國並言此事現爲川督聞知已派員入藏調查中央不久即可接有確實報告云云所聞如此姑誌之以待再探

●昨日公府之大宴會

昨日(二十八)正午十二時大總統在懷仁堂宴會年班蒙古王公及經班喇嘛等已誌昨報茲將與筵人員銜名探紀於下(一)蒙古親王爲色旺端魯布阿穆爾靈圭扎噶爾蘇珠克圖巴圖爾那彥圖塔旺布理甲拉帕勒塔(二)蒙古郡王爲丹巴達爾齋阿勒坦瓦齊爾熙凌阿棍布扎布扎布(三)貝勒爲濟克登諾爾布林沁扎木蘇德色賚都布唐古色(四)貝子爲達賚阿勒坦巴圖爾海山祺誠武祺克坦(五)公爵爲色音阿爾畢吉呼烏思虎布彥蘇達那睦扎木遜朗扎布色丹巴勒珠爾達爾瑪巴拉伯克濟雅陽倉扎布巴布色楞喇什敏珠爾羅布桑索特巴祺克愼多隆武耀布塔爾鄂里雅蘇扎木巴拉充爾濟博尹德勒格爾卓凌阿都凌阿羅布桑車珠爾侯運珠海永澂海永溥海永福阿拉瑪斯圖呼根練扎布鄂多台拉布坦木爾諾布多鋭噶拉增圖們巴雅爾(六)呼圖克圖喇嘛爲章嘉呼圖克圖察罕達爾汗呼圖克圖對音庫爾呼圖克圖呼畢勒罕色特將布丹怎那木濟勒默爾根諾們罕江贊桑布喇嘛羅布藏貢噶喇嘛巴拉根加布喇嘛伊敦加巴喇嘛巴彥濟爾噶勒喇嘛拉賓喇嘛文賓喇嘛(七)特等任官爲段祺瑞伍廷芳范源廉陳錦濤薩鎮冰璧光張耀曾谷鍾秀許世英王士珍莊蘊寬董康孫寶琦貢桑諾爾布張國淦曹汝霖巽劉式訓張志潭殷汝驪李恩浩張士鈺傅良佐曹嘉祥徐謙袁希濤文群王黻將作賓江朝宗馬龍標溥緒中銓載潤濤溥佶溥侗溥倫世續紹英熙彥張振武丁槐胡景伊藍天蔚靳雲鵬陳光遠蔡勳張永成等二百四十六員

價格低廉而印刷鮮明之毛筆用及鐵筆用謄寫版者唯東京堀井製而已奉天鐘樓南藤田洋行支店豐富於貯藏此謄寫版以待賜顧

文房具各種

電話 二一一四

注意國貨

官准出售 破天荒之克羅氏金丹除毒妙藥 復茸補血露虛勞良品

敬啓者鴉片之禍於今百餘年滿目瘡痍不忍卒述更加嗎啡之害流行各省輕則傾家蕩產重則斬生絕嗣方今禁烟之期已迫(癮吸者)仍屬不少望我同胞宜速戒除早出沉途則同人等有厚望焉今有彭齡醫院發明兩種良藥(一名克羅氏金丹)(一名復茸補血露)業經奉天全省警務處化驗立案[illegible]毒[illegible]純係良品[illegible]到病除且藥性不燥熱不吐不瀉毫無痛苦服過[illegible]癮毒[illegible]消滅實屬獨一無二之妙藥凡患病者請君速購服此藥早離苦海而登壽域非獨該醫院之幸抑亦我神洲之福也同人深知此藥之妙願行代售以廣銷路而濟蒼生服法價值另有仿單詳明

價目　克羅氏金丹　大封壹百貳拾粒　洋壹圓貳角　中封六十粒洋六角
復茸補血露　大瓶　洋八圓　中瓶　四圓

各埠代售處

同義公司　海城
三合永　遼陽
義和成　哈爾濱
平記藥房　鐵嶺
永豐昌　芝罘
中西大藥房　奉天城內鐘樓南
元豐隆　開原
商務分會　鄭家屯
世補山房　田庄台
德慶亨　梨樹縣

總批發處 奉天城內鼓樓北路西第一巷內 **彭齡醫院**

凡遠方購此藥者來函注明地址將洋匯來逕郵即能寄去不悞購至多者價值從廉若有欲代售者可函通本醫院定奪

花柳注意

從來花柳之症其害實不可勝言倘悞投庸醫治療慣用銀粉倒提刦藥等法只求當時立愈不知毒氣內閉逢春復發遍身紅點毒攻上部髮眉脫落二目失明咽喉破爛頭痛暈沉由內流膿鼻塌齒脫毒入於肺則咳嗽氣短言語失音毒攻下部肛門生瘡大便止血毒串入骨筋骨不遂痛及難堪行輕亦重步履艱難餘毒不淨且必染妻絕嗣其種種劇烈之患筆難盡述然若醫治得法則毒患亦不難凈除淨絕本醫士有鑒於此深爲加意搜求研究至再專以應手奏效爲宗旨無論遠年近日一切花柳梅毒或經醫不效服藥無功者請到敝藥房新法調治輕者一星期全愈重者二星期除根永不再犯病好交錢以重信用特此廣佈伏願患花柳者萬毋自悞也可

奉天省垣大西門外 **英美大藥房主人謹啓**

吉房出售廣告

今有奉天日本站鐵路大街十六號地彌生座對過坐南朝北新築市房一所洋式門面瓦房三間院內東廂瓦房四間週圍院墻俱全情願出賣如有購者請到東關三道溝衛衛魏宅面議

房主人遠遠堂謹啓

招生廣告

遼陽公學堂

招考事照得本堂已設有高等科學生五班中學預科一班正科兩班一切規程均照民國學章辦理所有來學諸生著有成績足資深造者實繁有徒今歲中學預科一班已升入正科高等科第三學年兩班現屆畢業茲復酌定續招高等學生一班中學預科學生一班以資升續而廣栽培惟冀有志英才益多成就此本堂之本意也爲此佈仰各郡遠近等處凡初高兩等畢業學生倘有志向學與後開之資格相符者各同其父兄先期到堂報名以便考取屆時入堂慎勿延悞特此佈告茲將招收學生規則略示於後

一、地址　在遼陽西關白塔公園東

一、班額　高等小學一班中學預科一班各班以五十名爲率

一、資格　高等小學以初等小學畢業者爲合格中學預科以高等小學畢業者爲合格

一、宿舍　凡此宿舍諸生均聽舍監五人管理每日晚間自習功課併舍中應守秩序按照民國所定學舍章程辦理

一、學費　概不收取惟膳費自備每月洋二元五毛入學時即先照三個月繳納至應用書籍手工材料及夏冬兩季操衣等物品均歸學生自備

一、進階　高等小學畢業後仍欲求學者可入日本中學各學校肄業中學畢業後如有志出洋留學可送入日本各高等專門學校肄業

一、報名　到遼陽公學堂院內報名至陽歷二月二十八日爲止

一、開學　新招高等諸生訂於陽歷三月初一開學凡經許可收受者均於是日一律入堂中學預科學生訂於陽歷四月初一日開學屆時入堂

一、考驗　凡新招高等與中學預科各生均於入堂後訂日考驗國文算術明順者留班否則不錄

大正六年二月初一日

中日合辦 正隆銀行

本行除照一般銀行例辦理一切外尚注重各項事宜如左

一所有辦理存欵務以親切可嘩爲宗旨
一放貸及匯兌事宜務主簡捷以餉顧主
一凡放貸將各公債票爲抵押者息率格外從廉
一凡各種公債票照市價從優交易
一兌換金銀小洋事宜照市價格外公道以廣招徠

總辦 安田善三郎

大連大山通 電話長六八〇番
旅順鯖江町 同分行 電話長一一五番
營口元神街 同分行 電話長二二一番
奉天小西關 同分行 電話滿一五一番 長二二七番
長春東斜街 同分行 電話長六〇番
開原大街 同分行 電話長一一〇番

東三醫院

開業已經閱十星霜從知滿洲之風土悉華人之體質且以親切可嘩與醫術日新爲主義

奉天小西關大什字街

吉林恆茂火磨麵粉股份有限公司通告

啓者本公司在吉林省東關商埠創辦双鹿牌麵粉惟以提倡國貨挽回權利爲宗旨工精料細向爲各埠人士所推許現已呈奉

農商部核准註冊並奉稅務處令知概免稅釐有案本公司爲充銷路起見已報由吉林財政廳照章發給運單以便運赴外埠銷售所有經過沿途稅釐各機關祇驗照單貨相符並無貼印花均一體免徵爲此奉告各埠商號諸君須知双鹿麵粉確係眞正國貨不但物美價廉兼無捐稅煩擾倘蒙各界賜顧本公司無任懽迎

本公司啓

採煉鐵礦與鑑定礦物

公司採煉鐵礦現已開辦所聘技師極有經驗凡有熱心礦務欲鑑定礦質化驗成分者請至本公司接洽特布告

鞍山鐵礦振興無限公司

奉天行政公署街前胡同路西

前旅順關東都督府法院判官

律師 辯護士

島田定持啓事

敬啓者茲因奉省中日雜居日繁一日雖係中外分別而休戚相關之機微此日深一日從此我中日士民尤爲親密更加一層密切關係惟我東亞素抱和平尚重人道主義自辛亥武漢起義政治法律各大學家繼大中華民國由此得爲純粹法政治國家可以振起法律精神能達司法獨立之目的寔爲人民之幸福敝律師有鑒於此前在關東都督府裁判官稟請官准在奉天省城設立島田定持律師(辯護士)事務所凡中日士人遇有詞訟刑民事件均可出廳辯護或有中國士民互相成訟案件不欲出訟者亦可和解敝律師素持公道入蒙各界諸君所推許本律師到中國以來已經拾餘載所有貴國風俗人情習慣言語無不盡悉遇有詞訟完案迅速各界諸君如有訴訟事宜並欲辯護者曲直者請一駕臨小西關茂林館後樓律師辯護士島田定持事務所直接面談特此佈告俾衆週知

辯護區域

東三省高等審判廳以及各級審判廳各埠領事公署

島田定持事務所駐奉經理石合謹啓

事務所寓奉天小西關茂林館後樓

啓者近閱各報載有瀋陽信托公司因王寶亭有不正行爲將伊辭退之廣告查王寶亭曾受大興會社聘爲顧問與信托公司一無委任二無經手王無之下不勝駭異鄙人早受大興會社聘爲顧問與信托公司一無委任二無經手王無新命何有儲爲外務經理之情事且鄙人從事貿易恪守正軌何有不正行爲該公司造謠誣人妄登報端實與信托二字大相背謬鄙人爲保全名譽將[illegible]眞情以照核實云云

[illegible]王寶亭白

南滿鐵路公司奉天市內營業所

辦事各項
◉發售各站車票
◉轉運鐵路貨物
◉保管倉庫貨物

奉天大西關　日本電話六八番　中電話分局六七號

奉天 同和堂藥店參茸莊廣告

本堂隷奉天鐘樓南百有餘年採辦各種[illegible]參茸[illegible]不惜重資選[illegible]道地藥材秘製丸散膏丹藥酒利濟揀選品道右炮製久已名馳中外頗蒙各界諸君歡迎嘉許本堂無任忻感因思遠方患病者待藥之急恐有不濟急之困難故在各城商鎮設立代理之家以廣招徠且爲物濟人近土有無恥之徒在外城鎮分設假冒本堂字號以圖漁利混淆然本號在城西關裡(?)二號江省世泰德設一號此外並無別處賜顧諸君請本認藥酒膏藥俱有撮影商標以免奸徒蒙混買藥者不但無效而且增病多矣應不致誤特此聲明

中國電話北五百六十一號

本堂主人謹啓

奉天售煤組合

實榮公司　奉天小西門外南大什街路東　撫順塊煤 煙台爐煤　電話日二一五番 中五十五號

大昌煤局　奉天鐵道附屬地　本溪湖塊煤　電話日二〇九番 中二四二號

三有公司　奉天西塔大街路北　牛心臺無煙煤　電話日二四三番 中二百號

公益公司　奉天小西關大街路北　撫順塊煤 煙台爐煤　電話日五四四番 中七十號

福記煤局　奉天小北門外　各樣煤　電話日六九番 中國電話三一號

義昌號　奉天縣市街西二條十六號　各樣煤

東亞公司　奉天小西關茂林館裡　塔連煤 洋爐子　日電話一六〇番 中國電話七號　電話三七八番

南滿公司　奉天小西關上頭路北　各樣煤炭一概俱全　電話日五五六番 中國二五六號 煤廠一五七號

南滿公司

撫順二號塊煤　撫順二號原煤　撫順二號粉煤
撫順粗塊煤　撫順粗原煤　撫順粗粉煤
撫順焦子　各種爐煤
煙台塊煤無煙煤　煙台風匣煤　無煙煉炭

本公司發賣撫順各種塊煤焦子等類火烈好煤減少即時送到決不悞用價值公道特此佈告 中外電話示知務揀選光亮

發售處 奉天小西關大街上頭路北 電話日五二六番 中二五六號 煤廠中一五七號

各省大小各學生全是喜用M牌球兒
品質精良價值從廉所以各界歡迎
發賣元 大阪市 飯田商店

東京內藤新宿 日本種苗株式會社

種苗代價表進呈

農用種子
果樹苗木
園藝植物類
山林用苗樹種
農具農書雜貨類